AÑO TERCERO. — Núm. 670 | [P]ORTE PAGADO | Dirección, Redacción y Administración: AVENIDA DE MAYO 769 | Buenos Aires, miércoles 26 de diciembre de 1917

Todas las cartas destinadas a la Redacción deben ser dirigidas al Director.

Como el diario no puede responsabilizarse por los manuscritos que se le envíen, ruega a los autores guarden copia de ellos.

Dirección Telegráfica: EPOCA, Buenos Aires

Teléfonos: Unión Telefónica 5194-95-96-97-98, 3685, 6586, 7126. Cooperativa Telefónica 3927-3928.

La Epoca

PRECIOS DE SUBSCRIPCION

CAPITAL

Un mes $ m/n. [illegible]. [illegible] meses $ m/n 6. Seis meses $ m/n 12. Un año $ m/n 22.

PROVINCIAS

1 mes $ m/n 2.50. 3 meses $ m/n 7.50. 6 meses $ m/n 15. 1 año $ m/n 28.

EXTERIOR

1 mes $ oro 2.50. 3 meses $ oro 7.50. 6 meses $ oro 15. 1 año $ oro 28.

Número del día, 0.08. — Número atrasado (dentro de los 30 días), 0.20. — De fechas anteriores, 0.50.

LA EPOCA se envía directamente por correo a toda persona que lo pida, acompañando el importe correspondiente. Los pedidos de subscripciones para el interior de la República se atenderán por cualquier número de días a razón de 0.08 el ejemplar.

LEASE EN LA PAGINA FINAL LA INFORMACION DE ULTIMA HORA

26 DE DICIEMBRE DE 1917

UNA PESADILLA

Bajo un epígrafo folletinesco — Wells tiene algo parecido — "La Nación" moraliza largamente. Si no llega como Lamennais a afirmar una generalizada corrupción social, insiste con obsesora frecuencia sobre el tema de la criminalidad, difundida, multiplicada, avasalladora como una macabra pesadilla de puñales. El mundo aparece ante la visión aterrorizada de "La Nación", envuelto en un trágico sudario rojo. Y dentro del mundo, la república parece estar particularmente empapada en ese raudal carmesí que brota de las arterias de una parte numerosa de la población, degollada por la furia homicida del resto de nuestros conciudadanos. Y todo ello ocurre, sino bajo la mirada impasible de la policía, ante sus esfuerzos impotentes para detener el auge de la delincuencia y el apogeo de la criminalidad.

Y aquí "La Nación" vierte sus más copiosas lágrimas y pronuncia sus más profundas sentencias morales. Cualquiera diría que sólo evocó el espectro rojo para demostrar la incompetencia de los poderes encargados de reprimir el crimen. De ahí a demostrar que la responsabilidad de todas las puñaladas que se pegan en el país y de todos los disparos de revólver que dan en blanco humano, corresponden íntegramente al Ejecutivo radical sólo media un paso. No lo da "La Nación"; pero lo insinúa finamente a sus lectores.

Inútil es decir que este género de cosas, de suyo absurdas, no reclaman réplica. Están refutadas por el buen sentido que, felizmente, es patrimonio de la mayoría de los argentinos que leen, aun cuando lean "La Nación". Ante todo, porque la pavorosa estadística del crimen que "La Nación" enuncia, exhibiendo al país como entregado a las proezas de un vastísimo club de asesinos profesionales, es muy inferior a la realidad. El término medio de la delincuencia y la criminalidad entre nosotros, es absolutamente normal, pese a ciertos hechos últimamente ocurridos, que parecen haber tenido el don de acoquinar el medroso ánimo del diario que nombramos. En la capital, la policía realiza una enérgica obra de higiene social, eliminando de su seno, cabalmente, los malos elementos que le dejara el "régimen" como un funesto legado. En cuanto a las provincias, nadie ignora — y menos "La Nación", que se pronunció no hace mucho en su contra para contradecirse ahora en forma tan flagrante, — nadie ignora, decimos, que algunos fundamentos de las intervenciones decretadas en Buenos Aires, Corrientes y Mendoza, eran, precisamente, el auge de la criminalidad que tenía en riesgo constante la vida, honor y hacienda de sus habitantes, y la incapacidad de los gobiernos provinciales para hacer efectivos ciertos derechos civiles de los pobladores. De modo que si "La Nación" se equivoca cuando se refiere a la capital, da la razón, muy "malgre lui", al Ejecutivo, cuando comenta los excesos del delito en las provincias.

Todo lo que no impide que "La Nación" haga más ruido del necesario, dando por el pito una suma muy superior a la que el pito vale. Recuerde "La Nación" que en otro tiempo — no hace mucho en verdad — la ola roja tenía atemorizado al país ante la indiferencia de los poderes centrales ocupados exclusivamente en menesteres de política subalterna. Se mataba y robaba en todo el país; y "La Nación" no encontraba esos hechos particularmente nocivos a la sociedad. Ahora, en cambio, llena de profundo pesimismo, pronostica una disolución social, un naufragio en sangre para poder insinuar que la culpabilidad de tan dramático suceso corresponde exclusivamente al gobierno radical. Por fortuna, no todos nos dejamos alucinar, y los hechos contrarían demasiado abiertamente a las fantasmagorías de "La Nación" para poder tomarlas en serio. Convenga "La Nación" en que ha soñado con espectros. Una explicable pesadilla de bien comida noche de Navidad.

Doctrinas subversivas

Así clasifica "La Prensa" algunas de las declaraciones hechas por el interventor de Jujuy al asumir el mando de su provincia.

Lo que el diario aludido, que debe encontrar siempre malo todo lo que surge del gobierno actual o sus representados, califica de subversivo, es la resultante misma de los hechos que han provocado la intervención federal, solicitada por los poderes de Jujuy, por el pueblo de aquella provincia y por el decoro del país, que exige, eso sí y en verdad, que desaparezca la subversión institucional que allí rige como sistema desde tiempo inmemorial, como que aquella situación es producto genuino del régimen.

Desde que estamos constituídos como nación organizada, regidos por instituciones en armonía con nuestra cultura, las intervenciones y sus alcances, han sido discutidas, según las circunstancias e intereses que ellas afectaban y las atribuciones del poder interventor no han podido ser encerradas en un círculo limitado, porque jamás los casos que dieron lugar a llevarlas han sido los mismos, ni el móvil que las produjerán el mismo.

No se ha llegado todavía a una reglamentación precisa de los procedimientos y tal vez no se llegue nunca por la complejidad de las funciones de una intervención, que deben ajustarse más que a un código de procedimientos, a las necesidades y al ambiente político de la provincia intervenida. Es a esas bases de acción, que faltan, a las que el interventor ha debido referirse, y es seguramente la interpretación, más en armonía con los propósitos del presidente de la nación, que al intervenir a Jujuy lo ha hecho en virtud de una facultad que le es propia, y que para alcanzar aquéllos, debe munir a sus representantes de todas las facultades implícitas, que la constitución no menciona; pero, que se encierran en el principio fundamental, de que el gobierno federal puede y debe intervenir para volver a su quicio, un estado cuya vida irregular de subversión, exige remedios perentorios e impostergables.

AUDACIA

La audacia que, en su desesperación de fracasados, demuestran los oligarcas socialistas, no tiene límites. Llevan tan lejos este sentimiento temerario, que la impresión que producen es el de la perplejidad. Hoy, arrastrados por su audacia inaudita, en el desafinado órgano que sirve de vehículo a sus excesos verbales, tratan de hacer un parangón entre radicales y conservadores, buscando singulares semejanzas. La comparación es atrevida y hasta resultaría interesante, como gimnasia mental para desocupados, si no fuera sencillamente absurda. Pero la audacia del parangón no estriba en eso, sino en el hecho de haber sido intentado por el socialismo, partido hoy en disolución gracias a la conducta antidemocrática y absorbente de una oligarquía despiadada y ambiciosa. Los socialistas, que han entrado en toda clase de pactos con el ugartismo, la porción peor de los conservadores, que se han unido a los demócratas guiados por aspiraciones mezquinas, que han puesto en práctica recientemente los procedimientos más deplorables del conservatismo en agonía, que han defendido a los "trusts", etc., etc., se atreven a buscar entre los radicales y los hombres nefandos del antiguo régimen, puntos de contacto. La cosa es simplemente deliciosa y no tiene igual, a no ser que se apele a la conocida anécdota de la verdulera.

MISTIFICADORES

El nominal partido "demócrata progresista" por intermedio de una comisión por lo reducida en perfecta armonía con lo precario del elemento electoral que dice representar, acaba de dar a luz un manifiesto. Es, por cierto una nota pintoresca anticipada a la anual efeméride, que da pauta a las expansiones traviesas. El día de los inocentes ha sido anticipado esta vez en varias horas. Falta en verdad al chiste político el "sprit" que debe darle oportunidad para ser tal, pero en cambio, le sobra insolencia. Empieza insultando al pueblo que no tuvo en cuenta para nada al partido demócrata, y que más que en una derrota electoral, lo envolvió en el ridículo de su propia impotencia.

El proceso es conocido: ese conato de partido fué un parto teratológico; nació en las antesalas del congreso y sufrió al poco tiempo la amputación de un miembro con la defección del ugartismo. Así en sus defectos orgánicos echó a andar malamente por las calles hasta llegar a la fracasada proclamación del Coliseo. Cuatro o cinco asambleas que evidenciaron su fracaso, no obstante el préstamo popular prometido por los socialistas, le extendieron antes de los comicios su partida de defunción. El entierro tuvo lugar el 2 de abril de 1916, y fué, como se recordará, de primera clase.

Ahora se nos presenta lo sombra; y en posesión de la palabra insulta al pueblo llamándole ignorante. "Cafinos, dice, siendo una minoría inteligente..." Y paqueta, agregaríamos nosotros. ¡Lástima grande que la democracia no se simbolice en el guante blanco y el correcto frac de los salones! Pero, con todo creemos que, no es precisamente la indumentaria lo que debe cambiar el reducido resto de democratas que se levanta por un milagro de resurrección.

En ésta, su segunda vida, que presentimos tan estéril como la anterior, debe cambiar su moral de tartufo por la moral cívica. Hacerse partido de verdad, en los hechos, en la lucha, que es más difícil que en ese palabrerío hueco y mentiroso, con que su amargo manifiesto piensa mistificar al país, precisamente cuando éste siente los impulsos de renovación que le ha impuesto el gobierno libérrimo que se dió.

Radicalismo santafesino

LA REORGANIZACIÓN PARTIDISTA

A propósito de la reorganización del radicalismo, que se efectúa en la provincia de Santa Fe, nuestro corresponsal en Rosario, nos comunica:

ROSARIO, diciembre 26. — Los trabajos de reorganización del radicalismo en el departamento Rosario, continúan verificándose con buenos resultados, afianzándose cada vez más las perspectivas halagüeñas para conseguir el éxito final. En el comité central, que funciona en la calle Rioja 940, la afluencia de ciudadanos durante el día de ayer y hoy, ha sido extraordinaria, así como también en comités seccionales, cuyos presidentes muestranse satisfechos del funcionamiento de los registros respectivos.

Hoy a medio día reunióse la comisión de hacienda para formar definitivamente la caja electoral. Esta tarde, a las 6, la mesa directiva encargada de la reorganización en el departamento Rosario, reuniráse también para tratar asuntos de capital importancia.

Se dice que adoptarán una resolución de importancia sobre la actitud de muchos ciudadanos.

El presidente de la mesa directiva, señor Calixto Rodríguez, celebró también una larga conferencia telefónica con el doctor Pedro Numa Soto, respecto a dicha resolución.

Asegúranme que esta noche o mañana a la noche, el señor Rodríguez acompañado por algunos miembros de la mesa directiva, ausentáranse para ésa a fin de conferenciar personalmente con el comisionado del comité nacional.

Del interior de la provincia se reciben buenas informaciones acerca de la marcha de la reorganización Radical.

Prédica peligrosa

Los conscriptos de marina

No tenemos palabras bastantes duras para calificar la actitud del diario "La Nación", cuando en su número de hoy ataca un decreto que dice dado por el P. E. y que autoriza al ministro de marina, para retener en las filas por tres meses a los conscriptos que debían ser licenciados, cumplidos los dos años de su servicio. Ese decreto no ha sido dado aún.

En su afán de ver todo sombrío y mal hecho, "La Nación" incita a la resistencia, haciendo aparecer la resolución del P. E. como un atentado contra la libertad de los conscriptos, una injusticia y una violación a la ley del servicio militar obligatorio. Y en todo falta, maliciosamente, a la verdad e incurre en la misma prédica peligrosa de desórden y desobediencia usada por el socialismo anárquico y disolvente. En primer lugar, la clase del 95, que es la que se retendría en servicio, en caso de adoptarse tan resolución, se incorporó el 1o. de febrero de 1916, de manera que los dos años vencerían recién el 1o. de febrero del año próximo.

El artículo 15, de la ley 4707, faculta al P. E. para retener en las filas por tres meses más a los conscriptos e incorporados, siempre que necesidades urgentes así lo requieran, y nosotros, al indicar la conveniencia de hacerlo, la hemos fundado en la necesidad urgente y de vital interés para el país, de asegurar el transporte de las cosechas.

Las últimas huelgas, que "La Nación" quería que se ahogaran en sangre, demuestran cuán previsora sería la resolución que hemos propiciado, de que el P. E. conserve para el servicio público elementos que pueden ser tan necesarios, cuando el trabajo nacional recoge el resultado de sus esfuerzos.

De manera pues, que con fines inconfesables, "La Nación" hace obra mala y tendenciosa, sobre un hecho que de producirse, no tendría nada de anormal, ni atentatorio de derechos.

Insistimos, los conscriptos de marina cumplirán recién los dos años el 1o. de febrero de 1918, y si el P. E. prorrogase su servicio, lo haría en virtud de la facultad que le acuerda la ley.

Y es muy posible que dentro de esa fecha, las necesidades de seguridad del transporte de la cosecha hayan desaparecido.

Comuna de Las Flores

En nuestra requisitoria sobre la administración de las comunas bonaerenses bajo la férula del memorable gobierno ugartista le toca hoy el turno a la municipalidad de Las Flores, una de las más azotadas por las autoridades del "régimen", como puede verse en la sección respectiva.

Los concretos que allí se especifican, reforzados con el irrecusable testimonio de fechas, nombres y números, servirán seguramente para dar una idea suficientemente exacta del grado de corrupción a que habían legado los administradores de la cosa pública en las postrimerías del gobierno al que la intervención puso un adecuado punto acápite.

Préstamo de 1.000.000 de $

La tesorería general de la nación ha recibido hoy un millón de pesos moneda nacional, importe de uno de los préstamos realizados por el ministro de hacienda con uno de los Bancos de la plaza, para abonar los sueldos del corriente mes antes del día 31.

Asuntos navales

LA ESCUELA DE AVIACIÓN

ACLARACIONES NECESARIAS

Algunos diarios han publicado diversas informaciones, según las cuales se suprime en el presupuesto para el año próximo la partida actualmente destinada a la llamada "Escuela de Aviación" en la Ensenada, atribuyéndose esta resolución a falta de un criterio justo sobre la utilidad de las operaciones aéreas en la guerra moderna, y como conviene de una vez por todas, dejar aclarado este asunto, para evitar que los no iniciados en él sean sorprendidos por los que de mala fé sorprenden a su vez a los órganos de publicidad, allí va esta explicación recogida en la única fuente donde ella puede ser dada.

La Escuela de Aviación ha sido suprimida porque en realidad no existe sino en el nombre; unos viejos galpones; un terreno insuficiente; uno o dos aparatos de fabricación nacional de seguridad muy relativa; falta de personal técnico y de personal práctico, y 25.540 pesos al año, sin más ventaja que hacerla figurar en el presupuesto y mantener en la escuela personal superior y subalterno que ventajosamente debía estar aprendiendo a bordo.

En cambio, ha sido enviado a los Estados Unidos, un grupo de distinguidos oficiales usando este título no por hábito sino por que realmente pertenecen a la "élite" de nuestra oficialidad, para que estudien y practiquen la aviación y puedan a su regreso al país, enseñar a todos aquellos que no han tenido la suerte de poder frecuentar la Escuela más importante de aviación en el mundo, por el número de sus alumnos, por el método de enseñanza y extraordinaria abundancia de material. Los informes que estos oficiales mandan frecuentemente, han habilitado ya al ministerio de marina para planear la parte relativa a aviación, en el proyecto de ley que en breve el Poder Ejecutivo enviará al congreso, relacionado con los diversos servicios de la armada.

Uno de los sueltos de diarios a los cuales nos referimos, informa que los oficiales argentinos en los Estados Unidos son "allí mirados como africanos", lo que nos hace suponer el alto concepto que las autoridades navales de aquel país tienen por la mencionada raza, pues, como ya se ha dicho, solicitó la posibilidad de utilizarlos como profesores de teoría, para el curso del año corriente.

Pueden, pues, estar tranquilos todos aquellos que se interesen por la aviación naval en nuestro país: todo ha sido previsto. Tendremos escuela, hangares, talleres, y, cuando regresen estos "africanos" de los Estados Unidos, tendremos lo que es más esencial: oficiales competentes no sólo en la teoría, sino también hábiles voladores.

Finalmente, es conveniente recordar que, ni la dirección general del personal ni la secretaría general, pueden suprimir ni crear reparticiones dentro del ministerio de Marina, estando sus funciones bien definidas en los reglamentos, limitadas a sugerir medidas que el ministro aprueba o desaprueba.

Por esto, imaginamos como se han de sentir molestos los jefes de estas direcciones, cuando se les atribuye actitudes contrarias a las resoluciones de la superioridad.

Las "barridas" de empleados

"La Nación" falsea la verdad de las cosas cuando afirma en su suelto "Escenas de la vida política", que "la regeneración no puede operar sino echando a la calle a los empleados". Nada más falso, y jamás la mentira se expuso con mayor desenfado. Precisamente, el gobierno radical se ha caracterizado por su tolerancia para con los empleados de la pasada administración. Ahí están todos en sus puestos y desafiamos al diario citado a que nos presente un solo concreto sobre una sola destitución injusta o hecha con propósitos políticos. No lo presentará nunca ni "La Nación" ni nadie; menos ella, que continúa pagándose el lujo de una vasta redacción, con elementos que su antigua influencia ubicara en el presupuesto. Podemos reeditar la lista si el diario citado lo desea. El país la conoce, porque fué ya materia de una ruidosa denuncia en la cámara de diputados. El diario que atribuye al gobierno y a las intervenciones el propósito de "barridas de empleados" a manera de programa, parece haberlo olvidado. Se lo recordaremos si lo desea para demostrarle dos cosas; a saber: que no [illegible] la prosperidad de las finanzas de "La Nación" está perfectamente desde hace muchos años, relacionada con el dolor de los presupuestos nacionales.

Todo esto — y aquí opinamos desde un punto de vista periodístico — no quiere decir que nosotros seamos partidarios en parte razonable de la "barrida" que da al diario en cuestión tema para los embustes de sus comentarios; pero, es el caso, que ella no se ha producido con gran satisfacción de "La Nación" por la parte que le interesa y de otros muchos, igualmente interesados. Hasta para decir la verdad hay que estar limpio de culpa. ¡Imagínese lo difícil que se le hace a "La Nación" mentir sobre procedimientos que la obligan a una silenciosa gratitud!

PAGO DE SUELDOS

La tesorería general de la nación no ha iniciado aún el pago de sueldos de la administración esperando órdenes del ministerio de hacienda.

Departamento del Trabajo

Para ciertos colegas, que siempre se manifiestan ansiosos, por publicar noticias encaminadas a perjudicar la marcha de la administración pública, el departamento nacional del trabajo se encontraría acéfalo.

Sin embargo, la citada repartición tiene su presidente legal, que en ausencia del titular, doctor Lezana, lo es por disposición de la ley orgánica, el jefe de la división de legislación, doctor Ruzo.

Este funcionario está en ejercicio del cargo. Son, pues, también infundadas las noticias de aquel origen, en el sentido de que haya solicitado licencia.

Las fiestas de Navidad, Año Nuevo y Reyes

La intendencia, teniendo en cuenta las tradicionales festividades que se celebran en esta época del año y en atención a los numerosos pedidos que se le han formulado, ha autorizado hasta el 7 de enero próximo, la terminación de los espectáculos que se realicen en las distintas salas y teatros del municipio, fuera de la hora reglamentaria, como asimismo la ejecución de música en general.

Notables descubrimientos de "La Prensa"

Vialidad — Utilización de los cueros

Dado el precio excesivamente elevado que en la actualidad ha adquirido el papel, es digno de mencionarse el sacrificio que en holocausto del bien público está haciendo "La Prensa", sacrificio que no se reduce al consumo inútil de papel, sino a otros gastos mayores, tales como el recorrido del automóvil con un especialista en caminos por toda la república, especialista que informa que en Río Cuarto se encuentran los caminos en malas condiciones por "falta de cuidado". En el camino de Alejandro a La Carlota ha encontrado médanos de 200 a 300 metros. Anuncia que sigue viaje y mandará nuevas e importantes informaciones.

En cuanto a la utilización de las vacas, de que también informa, parece que el ministerio de agricultura solicitará del Honorable Congreso un premio especial. Es indudable que nadie sabía hasta ahora para qué servían las vacas; se arriaban porque sí no más; pero "La Prensa" ha resuelto el problema: las vacas se pueden utilizar! Algunos partidos de la provincia habían iniciado dicha utilización, pero sin mérito alguno, y así vemos que en Tandil los cueros han aumentado el 40 o/o y en Miramar y Alberti de 15 a 20 por ciento. Inmediatamente los acopiadores de cueros de estos partidos han telegrafiado que los hagan pasar al Tandil.

Otra novedad es que los hacendados de Marcos Paz, a ocho leguas de Mataderos, están muy preocupados con el alza de los fletes ferroviarios, si bien reconocen que es mejor mandar las vacas por tierra. A los de Buena Esperanza, los fletes no les preocupa. De Corrientes recibe "La Prensa" la siguiente noticia: costo de los novillos $ 60 los de invernada, $ 40 los "de cría" y $ 75 a 80 los gordos.

Numerosos ganaderos del interior han mandado buscar estos novillos de cría del litoral, para poblar sus campos, y tendremos al corriente al lector (dentro de ocho meses) del resultado del ensayo.

"La Prensa" anuncia otros sensacionales descubrimientos para muy pronto.

PRO-ARGENTINIDAD

UNA DECLARACION

En su reunión de ayer tarde la junta directiva de este centro resolvió hacer pública la siguiente manifestación:

"Pro-Argentinidad que campea en sus afanes: "velar por el ejercicio efectivo de la Soberanía Nacional (art. 2. Estatutos de Pro-Argentinidad 1917), reclama con vivísima protesta del inusitado avance llevado sobre nuestra soberanía, por el diario "Washington Post", órgano según se dice, de la cancillería de los Estados Unidos de Norte América, y que, como es notorio, comenta insidiosamente actitudes privativas de nuestra patria y de sus autoridades legales".

La energía de los políticos

Nutrido, abrumadoramente pesado, es el editorial de hoy de "La Prensa" destinado a reclamar la presencia de ciudadanos de energía, al frente de las agrupaciones políticas, que con voz de tribunos, con gesto de condenación, señalen los errores y los extravíos de los que gobiernan, y marquen rumbos a las multitudes vacilantes de nuestra democracia.

En realidad "La Prensa", que desde hace tiempo ha abierto cátedra de instrucción cívica, no es más feliz que otras veces, pues no es seguramente, la cuestión hombres, lo que impide la formación de agrupaciones políticas responsables, sino la falta de ideales.

¿Qué autoridad quiere que tengan para concentrar núcleos y hacer vida democrática, los que fracasaron por su inconducta, los que arrastraron al país, por sus errores, al estado en que lo ha encontrado el triunfo del pueblo argentino?

Para hablar con energía a las muchedumbres, preciso es hablarle en nombre de un ideal; para tener autoridad y ser escuchado, no basta la elocuencia, es necesario que la palabra vaya afianzada por una moral irreductible.

Los tribunos populares, que exaltan a los pueblos, deben ser la encarnación de grandes anhelos, los intérpretes fieles de esos mismos pueblos para quienes su verbo, sea el fiel reflejo de sus propias ansias y esperanzas de reivindicación y de justicia.

No han de aparecer los ciudadanos enérgicos cuya presencia reclama "La Prensa", mientras no se formen partidos orgánicos capaces de trabajar con nobles orientaciones, por el engrandecimiento del país.

Para hacer oposición sistemática y de baja politiquería, no pueden surgir tribunos, sino charlatanes, y esa es la mercadería que hoy abunda y de que seguramente "La Prensa" tendrá ejemplares que ofrecer.

Deseamos la formación de partidos representativos de la opinión sana e independiente del país, que ejerzan las funciones de contralor, tan necesarias a los que gobiernan; pero repudiamos la formación de grupos adventicios, sin ideales y sin bandera, que no llevan otro propósito que éxitos materiales de beneficio personal y la satisfacción de odios y rencores mal contenidos y peor disimulados.

EL ASUNTO DEL GAS

Reunión de la Comisión Arbitral

Desde hoy, a las 2 p. m., se halla reunida la comisión arbitral que debe fallar en definitiva sobre el importante pleito iniciado por la municipalidad de la capital contra la Compañía Primitiva del Gas.

Sobre los antecedentes y orígenes de esta cuestión, que afecta por igual a los intereses de la comuna y a los del público, hemos ya informado ampliamente en nuestras columnas.

Toca ya a su fin con la reunión que se realiza hoy, este sonado asunto, que tanto preocupó la atención pública, y podemos adelantar que en la forma que va desarrollándose la comisión arbitral, sus conclusiones serán favorables para los intereses de la comuna y del público consumidor.

La reunión se realiza en la casa particular del doctor Fernando Saguier, arbitro-arbitrador, y en ella se hallan presentes el ingeniero Alejandro de Ortúzar, arbitro por parte de la municipalidad, el doctor Wenceslao Panero, árbitro de la Compañía Primitiva de Gas, y el doctor Fernando Cermesoni, secretario del juzgado del doctor Estrada, donde se halla radicado este pleito.

Dado lo extenso del alegato de este juicio, y el hecho de que, cerrado nuestro diario, continúa reunida la comisión arbitral, daremos mañana las amplias conclusiones a que se ha arribado.

Los conservadores de Mendoza

En Mendoza parece que los señores conservadores, han abandonado su seriedad y reposo, para asumir actitudes poco en armonía con su papel de tales.

Así lo hace suponer la forma en que se han producido con un representante de la autoridad, que en una reunión celebrada en la capital, quiso mantenerlos dentro de la reglamentación policial. Ese empleado de la policía mendocina ha sido golpeado por los manifestantes y con las astas banderas, lo que es un símbolo.

Ninguno de los asaltantes, ha sufrido consecuencias de ninguna especie, y, según versiones que merecen crédito, por el contrario, el jefe de policía acudió a calmar los ánimos y disolver la reunión sin mayores incidentes.

Esa es la policía de la intervención.

¿Qué habría hecho la del "régimen" en iguales circunstancias?

Seguramente que a estas horas habría habido que lamentar, por lo menos, algunas cabezas rotas.

Accidente de tráfico

Colisión con el automóvil del señor Cantilo

Esta mañana, poco antes de mediodía, en la calle Entre Ríos, a la altura de la de Antequeda, se produjo un accidente de tráfico que pudo revestir graves consecuencias.

El automóvil en que se dirigía a La Plata el interventor en Buenos Aires, señor José Luis Cantilo, acompañado de su secretario señor Ripa Elzaurdía, fué embestido por el automóvil oficial número 36, de la oficina de tráfico de la policía, que efectuaba maniobras de prueba.

La colisión fué tan brusca que, como consecuencia, el automóvil de policía, en el que viajaban cuatro mecánicos de la repartición, sufrió desperfectos de importancia, y uno de aquéllos, Sebastián Perera, resultó con lesiones leves al caer al pavimento.

El automóvil del interventor experimentó la rotura de uno de los ejes; en cuanto a los distinguidos viajeros, salieron ilesos del accidente, continuando el viaje a La Plata en un automóvil particular.

LAS TRILLADORAS

UN ABUSO

Los agricultores parecen destinados a ser víctimas constantes de las gentes sin conciencia. Este estado de cosas explica y justifica las sanas y enérgicas medidas tomadas por el poder ejecutivo en defensa de los intereses del colono.

A la acción inescrupulosa de los acaparadores de bolsas e hilo sisal, se ha añadido ahora un nuevo abuso. Este, es el cometido por los dueños de trilladoras que atentan contra la producción nacional al exigir del colono precios exhorbitantes.

Una trilladora completa, que con su motor y demás enseres necesarios cuesta hoy, con el recargo de fletes y costo de fabricación ocasionado por la guerra, de 17.000 a 19.000 pesos, pudiendo hacer un trabajo mínimo de 450 a 500 quintales diarios a $ 0.70 por quintal de ganancia, con un gasto máximo de 120 a 130 pesos m/n. por día, en el que están incluídos los jornales de 10 hombres a 6 pesos cada uno por jornal, la comida de los mismos, gastos de traslado, aceite, grasa, etc.,— deja de beneficio neto y diario para su dueño de 160 a 200 pesos m/n., lo que en el mes y medio que por lo general trabaja cada máquina, hace que las ganancias sean de 7.200 a 9.000 pesos. Estos beneficios bastan ya a satisfacer las desmedidas aspiraciones de los trilladores, que por desgracia para la agricultura del país, se han contagiado también del mismo mal que los acaparadores de bolsas.

Hoy los dueños de trilladoras en los partidos de Junín, Arenales, Chacabuco y tantos otros, no quieren en ninguna forma tratar esos trabajos por menos de $ 1.10 y 1.20, y los hay que, aprovechándose de las necesidades urgentes del colono, le exigen hasta $ 1.40 y 1.50 por quintal de trilla, lo que les proporciona ganancias enormes a costa de los buenos trabajadores que no alcanzan nunca a cubrir sus necesidades.

¿No habría medio de evitar este nuevo abuso?

El precio de las bolsas

Los elevados precios alcanzados por los envases para cereales causan una verdadera alarma en los centros agrícolas. En estos momentos se está pagando por la bolsa un peso y hasta un peso cincuenta, lo que constituye un "record" lamentable. El recargo que esto implica, reduce en proporciones graves las ganancias a que aspiran con justicia los cultivadores de la tierra.

Esta alza inmoderada de los precios, obedece a las maniobras de especuladores sin entrañas, que hacen su agosto a costa del agricultor. En ciertos círculos, gracias a la hábil propaganda de los enemigos de la actual administración, existe la tendencia de arrojar sobre el ministerio de agricultura la responsabilidad de lo que está sucediendo. Forzoso es reconocer que esa propaganda sólo surte efecto en el ánimo de los incautos o en aquéllos ya predispuestos a la aceptación del engaño por ingénitas debilidades de espíritu.

La responsabilidad de lo que con las bolsas acontece recae totalmente sobre los diarios que, despreciando los intereses de la nación, sobreponiendo a éstos sus propios y pequeños intereses políticos, se opusieron a la aprobación del proyecto que sobre expropiación de la arpillera y del hilo sisal presentó en su oportunidad el poder ejecutivo. Con ese proyecto se habría evitado la especulación, defendiendo al productor, hoy víctima de una explotación detestable y ruinosa.

Esa responsabilidad es compartida por el congreso que se prestó a servir inconscientemente de instrumento de la codicia y de la falta de escrúpulos de los acaparadores de los envases. Cierto es que las cámaras no se habría atrevido a rechazar el benéfico proyecto del gobierno, si no hubieran contado con el apoyo de "La Nación", "La Prensa" y otros órganos de publicidad siempre dispuestos a favorecer a los especuladores con detrimento evidente del productor honrado y modesto; pero ésto, lejos de diminuir su culpa, la hace más visible y reprobable.

Ya saben, pues, los agricultores a quien deben acusar de lo que sucede y a quien deben culpar de los enormes perjuicios que están experimentando

La guerra mundial

La proclamación del emperador Guillermo

TRASLADO DE FUERZAS ALEMANAS

La paz maximalista

(DE NUESTROS CORRESPONSALES Y DE LA AGENCIA HAVAS)

La proclama del emperador Guillermo

Comentarios de "The Times"

LONDRES, diciembre 26.—"The Times", comentando la última proclama del emperador Guillermo, dice:

"Los discursos del kaiser se explican por la necesidad de alentar a las tropas que soportaron todo el peso de la campaña de 1917, que han visto fundirse y desaparecer una después de otra sus divisiones y que, a pesar de su completa libertad de retirar refuerzos del frente oriental, se hallan más lejos de la victoria que cuando empezó el año.

Aunque eso esté muy lejos de la verdad, esperábamos que, con el fin de reanimar, la desorganización interior de Rusia fuera transformada en un triunfo de las armas alemanas y que la casi totalidad de las fuerzas combatientes alemanas agrupadas en el frente occidental, fueran transformadas en retaguardia sacrificada.

En media docena de frases el kaiser resume toda la doctrina del militarismo alemán con las acostumbradas arrogantes jactancias sobre la inspiración divina.

Ni una sola alusión a la paz sino gracias al triunfo alemán, ni ninguna concesión al sentimiento creciente de que el mundo debe ser libertado en interés de la democracia y de la civilización.

Tenemos curiosidad por ver qué impresión esa victoria categóricamente afirmada producirá entre los pobres bolshevikis, que creen tratar en Brest Litowsk de igual a igual, y entre los demás pueblos aliados.

Los propósitos del kaiser tendrán un solo efecto: decidirlos a proseguir la lucha que cada vez se afirma más como un combate entre la luz y las tinieblas.

Los aliados no adoptan actitudes tartarinescas, pero no hay la menor señal de debilitamiento en su determinación y en su estrecho acuerdo".

La conferencia de Clermont-Ferrand

PARIS, diciembre 26.—La conferencia de la Confederación General del Trabajo, reunida en Clermont-Ferrand, adoptó por 161 votos y dos abstenciones una resolución diciendo que las fórmulas de paz de Wilson y de la revolución rusa son las de la clase obrera francesa.

Las principales condiciones de paz deben ser: ninguna anexión, el derecho de los pueblos de disponer de ellos mismos, la reconstrucción de las regiones ocupadas, la reparación de los daños, ninguna contribución de guerra, la libertad de los mares, el arbitraje obligatorio, y la sociedad de las naciones.

La resolución adoptada reprueba la diplomacia secreta, reclama la publicación de las condiciones de paz de los beligerantes y se declara favorable a la próxima reunión de una conferencia internacional obrera.

Los norteamericanos en la guerra

WASHINGTON, diciembre 26.—Un informe oficial del ejército norteamericano en Francia relata varios casos de atrocidades alemanas contra soldados norteamericanos. Un centinela norteamericano fué hallado con la garganta cortada.

El traslado de fuerzas alemanas

PETROGRADO, diciembre 26.—El general en jefe maximalista anuncia el traslado de numerosas tropas alemanas en dirección a Francia.

El ministro de relaciones exteriores, señor Trotzky, llamó la atención de la delegación alemana sobre ese hecho.

La paz rusa

PETROGRADO, diciembre 26.—Se anuncia que la próxima sesión de la conferencia de la paz ha sido aplazada hasta el lunes.

La propaganda maximalista

PETROGRADO, diciembre 26.—La negativa de Alemania de permitir que los jefes socialistas Haase, Ledebour y Kantsky participen en una nueva entrevista socialista en Estocolmo, causó penosa impresión en Rusia.

[illegible] gobierno alemán podrá obstaculizar las negociaciones de paz.

Comunicado inglés

LONDRRES, diciembre 27.—El comunicado oficial de esta tarde anuncia que en todo el frente no aconteció nada digno de mención.

El encarecimiento de los envases

Y LA MANERA DE REMEDIARLO

La escasez de la bolsa para envase de los cereales, y su elevadísimo precio, consecuencia, según unos, de la carestía, según otros, de su acaparamiento por algunas firmas trustificadas, es hoy la preocupación dominante en todas las esferas que tienen intereses ligados con la agricultura, lo que equivale a decir, de todo el país.

La ocasión es, pues, singularmente propicia para llamar la atención de los interesados más directos, los agricultores, sobre un sistema de almacenamiento que permite prescindir de la bolsa como envase, con todas las ventajas que enumeramos más abajo, y entre cuyas ventas, la economía del precio de la bolsa, no es ciertamente la más importante.

Me vengo ocupando, en mi modesta esfera desde hace seis años, del problema del almacenamiento y manipuleo de los cereales a granel. No se trata del magnífico utilaje que para este fin poseen los países grandes productores de cereales, y especialmente los Estados Unidos, pues para esto se necesitan centenares de millones y mucho tiempo para coordinar y construir todos los elementos necesarios, desde los depósitos y elevadores en las estaciones, y puertos hasta el material rodante adecuado tanto en la chacra como en los ferrocarriles.

A esta categoría pertenece el magno proyecto elaborado en 1912 por don Ezequiel Ramos Mexía, y publicado por el ministerio de obras públicas. Basado en un plan financiero de vastas proporciones, este proyecto está todavía en estado de tal, y mucho me temo que pasarán aún muchos años sin que reciba un principio de realización.

Mi sistema es sencillísimo. Puede ser puesto en práctica inmediatamente, sin previas y costosas instalaciones, y casi sin cambiar el material agrícola actualmente en uso.

Se compone de los siguientes elementos:

1o. Un silo de hierro galvanizado acanalado, desarmable, para ser instalado en la misma chacra. Este silo hace el objeto de la patente de invención No. 11.752. Su valor comercial para un silo de capacidad de 2700 quintales, es (precio anterior a la guerra) de 1000 $ m|n, sin incluir el montaje.

2o. La transformación de los vehículos de todas clases, actualmente existentes, en vehículos para cargar a granel, mediante la aplicación, al interior del carro, de una funda de lona, con unas mangas que atraviesan el fondo del carro para efectuar la descarga. Esta disposición está cubierta por la patente de invención número 10.265.

3o. Un elevador portátil para efectuar la carga y descarga de los silos, pesando el cereal en ambas operaciones.

4o. Para completar este sistema, habría que agregar a las trilladoras que no lo tengan una sencilla noria de canjilones, que se podría completar con un pesador automático.

El conjunto de estos diversos elementos, determina la supresión "completa" de la bolsa, desde la trilladora hasta el ferrocarril. Desde ahí hasta el lugar del embarque, la solución corresponde a las empresas de transporte. No me preocupa esta solución, pues es tan grande el interés que tienen dichas empresas en favorecer el acarreo de los cereales a granel, que se apresurarán a hacer lo necesario. Mejor dicho, lo están haciendo desde hace mucho tiempo.

Una gran parte del nuevo material que la empresa del Sud ha incorporado a su tren rodante, está construído para cargar el cereal a granel y el resto se puede adaptar desde ya al mismo uso, con la modificación que he propuesto para los carros. Tengo a la vista un folleto publicado en 1910, bajo los auspicios de la empresa del F. C. S. propiciando el uso de elevadores para cargar a granel en las estaciones y alentando al propio tiempo todas las iniciativas e inventos que tiendan al manipuleo de los cereales en esta forma. Se puede descontar, pues, que del lado de las empresas, lejos de hallar obstáculos y obstruccionismo, obtendremos una acogida decidida y entusiasta.

Pero sucede que, cuando me disponía a poner en intensa ejecución este plan, sobrevino la actual conflagración y con ella la carestía de materiales y su elevadísimo precio, que es hoy cuatro veces superior al corriente antes de la guerra.

No hay que pensar, pues, por el momento en utilizar estos diversos elementos, pues, aunque se intentara, pasando por alto el inconveniente del precio, los escasos materiales disponibles se agotarían al primer intento.

En este estado de las cosas, la situación actual que amenaza comprometer gravemente el regular faenamiento de la cosecha actual, me ha sugerido un expediente todavía más sencillo, para cuya ejecución hay donde quiera los elementos necesarios, cuyo costo es insignificante y que puede ser puesto en práctica por cualquier chacarero.

Los cereales finos pueden almacenarse en depósitos análogos a los trojes que se usan en todo el país para guardar el maíz.

Supongamos un troje de base circular de seis metros de diámetro y otro tanto de altura cuya capacidad es de 1696 hectólitros

Se empezará por plantar en círculo en el suelo los palos o parantes, que pueden ser de álamo o una madera cualquiera de las que vende el comercio; la distancia entre uno y otro será de un metro.

Este círculo será guarnecido interiormente y en toda la altura del troje por un tejido de alambre. El tejido conocido con el nombre de "cerca americana", es muy a propósito para este fin. Este tejido se encuentra en plaza, pero, en su defecto, puede usarse perfectamente alambre de enfardar o cualquier otro que se tenga a mano, como ser cualquier alambre de alambrado viejo. Mallas de 0.20x0.20, me parecen suficientes.

Por la parte interior de este tejido, se tendrá un forro continuo de arpillera común de la misma clase que se emplea para fabricar las bolsas. Este forro, cosido en todas partes, afectará la forma de una bolsa grande, con su abertura hacia el techo. Por su fondo descansará sobre un relleno de tierra y una camada de paja, en total de una altura de 0.30 m.

Cuando se tengan a mano tallos de maíz, cañas, ramitas, u otro material análogo, se puede intercalar un espesor de estas materias, entre el tejido de alambre y el forro de arpillera, con el objeto de reforzar y abrigar estas paredes, pero no creo que esto sea indispensable.

En cuanto al techo o cubierta será constituída por un tejido de alambre o alambres fuertes cruzados entre los parantes sobre cuyo tejido se pondrá una espesa capa de la propia paja del cereal, en forma de parva, humedeciendo previamente la paja para que asiente bien.

La carga y descarga del silo se efectuará por medio de un balde volcador análogo a los que se usan en la campaña para sacar agua, pero más liviano, tirado a la cincha por un caballo. Para facilitar esta operación, se cavará al pie de cada silo una cavidad en forma de tolva, provista de una pequeña compuerta.

El costo de un depósito de esta clase de las dimensiones y capacidad arriba expresadas oscilará alrededor de 200 pesos m|n. sin incluir el trabajo de montaje que cualquier chacarero puede ejecutar con sus propios elementos.

He dicho más arriba que las ventajas resultantes de la manipulación a granel de los cereales, no se reducen a la eliminación del costoso envase actualmente imprescindible y a la secuela de incertidumbres e irritantes especulaciones que trae consigo, pues derivan de este sistema otras ventajas, en conjunto más considerables. Voy a enumerar algunas.

1o. En la faena de la trilla, ya tenemos una economía de quince centavos por quintal como consecuencia de la supresión de los bolseros, cosedores, romaneadores, apiladores e hilo.

2o. Los diversos movimientos que necesitan las bolsas desde la chacra al puerto, no cuestan hoy menos de 10 cts. por quintal. El manejo mecánico del cereal reducirá este gasto a tres centavos. De ahí una economía de siete centavos.

3o. El silo llena a la vez el rol de envase y de galpón. Economía de galpón.

4o. El cereal es almacenado y puesto en seguridad, a medida que se trilla.

5.° Con el sistema de ensilaje, el agricultor, una vez trillada y asegurada su cosecha, puede ocuparse en mejorarla y reducirla a tipos de mercado. Le basta para ello construir otro silo contiguo y trasegar el grano después de haberlo limpiado, clasificado, aventado, secado o separado, según los casos y estas operaciones, para las cuales no rigen los apuros de la cosecha, las puede realizar económicamente con los elementos de trabajo de la misma chacra. De aquí resulta una ventaja muy importante. La supresión de todos los intermediarios parasitarios que viven y medran de la falta de uniformidad en los tipos del cereal y de sus defectuosas condiciones.

6.° El silo o la troje permiten combatir eficazmente a los insectos que atacan los granos, inyectando en su masa súlfuro de carbono, aire caliente, etc.

7.° Si el silo es metálico, quedan completamente eliminados los riesgos de incendio y los daños causados por los ratones (que con el envase son muy importantes) por cuanto éstos no pueden hacer galerías ni nidos en el movible elemento que es el trigo a granel.

8o. La carestía de carros en la campaña durante los primeros meses del año, nace de la necesidad de acarrear cuanto antes de la chacra a un galpón o a la estación la inmensa cantidad de cereales que están a la intemperie. El silo, permitiendo la desahogada evacuación de los productos, abaratará el transporte y lo regularizará no sólo entre la chacra y la estación, sino también entre ésta y el puerto.

9o. La seguridad, la conservación, y el mejoramiento del cereal, que el ensilaje permite, facilitará grandemente el crédito agrícola. Mejorará también las condiciones del mercado consumidor, hacia el cual los granos serán "atraídos" por la demanda, en lugar de ser, como actualmente sucede, "empujados" a salir del país por las condiciones precarias de su seguridad y conservación.

En el estado actual de las cosas, no es posible pretender que se consiga por medio del sistema que propongo, la supresión radical del envase, pues por el momento faltarán en muchas casas, algunos de los elementos, que forman los eslabones de esta cadena, pero, desde el primer día, las importantes ventajas que hemos enumerado, se encargarán de provocar la eliminación rápida y progresiva de la bolsa, y partiendo del sencillo y barato procedimiento que preconizo, por la sola virtud de los resultados que se palparán en seguida, sin leyes ni decretos, ni planes financieros de laboriosa gestación y resultados inciertos, se llegará en breve plazo a la posición del utilaje completo y perfeccionado que la agricultura del país reclama como una de sus necesidades más apremiantes y vitales.

Algunos agricultores inteligentes con quienes he hablado de este asunto, han acogido mis indicaciones sin reserva alguna y se disponen a construir trojes, según el plan que dejo delineado.

Auguro a estos "pioneers" de un gran progreso, aparte de las ventajas particulares que sacarán de su iniciativa, la satisfacción de contemplar dentro de breves años, las consecuencias incalculables que nacerán de dicha iniciativa a la cual habrán puesto los primeros jalones.

He de formar en sus filas, contribuyendo con lo que está a mi alcance, y poniendo desde ya a su disposición, sin restricción alguna, el libre uso de las patentes que he mencionado más arriba.

Juan B. Istilart.

La Intervención a la Provincia de Buenos Aires

EL PRESUPUESTO—DEUDA INTERNA

La faena agrícola

OTRAS NOTICIAS

El presupuesto—

Hoy se celebrará un nuevo acuerdo de ministros, a fin de cambiar ideas respecto del presupuesto que regirá en la provincia el año entrante.

Hasta ahora además de los datos que hemos anticipado, se sabe que se incluirán en la ley de presupuesto nuevas partidas que son imprescindibles y que se han venido costeando por leyes especiales.

En esas condiciones se halla la partida de la rambla de Mar del Plata y la que se relaciona con el personal directivo y administrativo de la misma, cuya inclusión en la ley de presupuesto es una cosa resuelta ya por la intervención.

En el acuerdo de hoy se tomará probablemente en consideración la nota del jefe del Registro Civil, doctor Lozano, solicitando algunos aumentos para empleados de la repartición a su cargo y la diminución de algunas partidas.

Deuda interna—

El viernes a las 3.30 de la tarde tendrá lugar en el despacho del ministro de hacienda la licitación para el retiro de la circulación de títulos de la deuda interna de la provincia

La licitación alcanzará hasta la suma de 350.000 pesos en efectivo y se realizará de acuerdo con la siguiente proporción:

6 o|o primera serie, pesos 20.000 moneda nacional; 6 o|o segunda serie, pesos 65.000 moneda nacional, 6 o|o tercera serie, pesos 53.000 moneda nacional. Edificación escolar, $ 55.000 m|n.; obras de salubridad, $ 30.000 m|n.; 5 o|o primera serie, $ 10.000 m|n.; 5 o|o segunda serie, $ 36.000 m|n.; obligaciones del Banco de la Provincia, pesos 30.000 m|n.; bonos de pavimentación, $ 11.000 mn.; Caja Popular de Ahorro, serie A., $ 26.500 m|n.; serie B, pesos 13.500 m|n.

La faena agrícola—

El departamento del trabajo de la provincia ha recibido informaciones respecto al estado de las tareas agrícolas de la provincia.

En Carlos Tejedor, según esos informes, ha terminado el corte del trigo y de la avena, hallándose estos en su mayoría emparvados.

La que se ha traillado ha dado un rendimiento poco satisfactorio que se agrava por el recargo de gastos que producen las bolsas, a tal extremo que lo producido no llega a cubrir los gastos.

Abundan los agricultores que han dejado extensiones sin cortar destinándolas a forraje.

La trilla del trigo comenzará dentro de poco. Los chacareros de esa región se muestran muy desmoralizados, porque a la defectuosa calidad del grano suman el enorme precio de las bolsas y el recargo que sufre el agricultor en todos los demás artículos.

En la zona de Trenque Lauquen ha terminado ya el corte de los sembrados, trabajándose en el emparve.

Se nota en la campaña exceso de peones. Los que en principio se negaban a trabajar por $ 5, 6 y 6.50, hoy lo hacen por 3 y 3.30 pesos diarios.

La lluvia caída últimamente ha favorecido mucho a esas zonas.

En Bartolomé Mitre están ya a punto de terminarse los trabajos de corte de los cereales, habiéndose dado comienzo a la trilla desde el día 10 del mes en curso.

El trigo está resultando de muy buena calidad, siendo su rendimiento de 20 a 30 fanegas por cuadra con un peso específico de 78 kilos por hectólitro.

El rendimiento del lino se calcula de 12 a 20 fanegas por cuadra.

Respecto de los peones se considera que se dispone del número suficiente para las necesidades locales.

En Passo, partido de Pehuajó, el buen tiempo reinante favorece la realización de las faenas agrícolas, las cuales se encuentran bastante adelantadas, no habiéndose sentido la escasez de brazos; los jornales abonados a los peones han sido razonables. El rendimiento de la avena se calcula entre 20 y 30 bolsas por hectárea. Ha comenzado la trilla de los trigos, estimándose que rendirán término medio, 10 bolsas la hectárea.

De Meridiano V informan que se está terminando el corte, habiéndose comenzado las tareas de la trilla con rendimientos muy variados, por lo cual es sumamente difícil en estos momentos calcular el rendimiento medio. Respecto de los peones para faenas del campo, hay con abundancia.

Registro civil de Escobar—

El interventor nacional, señor Cantilo, ha repuesto en su cargo, del que fué destituído por el "régimen", al jefe del registro civil de Escobar, don Arturo Rivas Viana.

Pago a la administración—

Hoy firmará el doctor Cantilo las planillas de sueldos de la administración por el corriente mes.

El pago del personal se iniciará probablemente mañana.

Pensiones y jubilaciones—

Existe el propósito de abonar a los pensionistas y jubilados del montepío civil, antes de fin de año, las asignaciones que les corresponde por el mes de diciembre.

Club Atlético San Isidro

El 1o. de enero próximo se realizará, organizado por esta institución, un festival a beneficio de los niños pobres de la localidad. Se les repartirá juguetes, obsequiándoseles con un número de la rifa de un petizo.

Las quemazones de campos

Todos los años, entre noviembre y enero, un nuevo azote para la agricultura se presenta en forma de incendios de los trigales y parvas listos para la cosecha. Parecería que la naturaleza quisiera morigerar sus favores cuando alcanzan a ciertos límites.

Este año que el país entero está orgulloso de las espléndidas perspectivas que ofrecen los cultivos de grano, no pasa día sin que lleguen noticias de grandes incendios producidos en los campos contiguos a las vías de los ferrocarriles. También ocurren incendios lejos de las vías férreas, en campos o parvas, pero ellos son producidos por algún descuído o por las mismas trilladoras. Pero los más frecuentes son los provocados por las chispas desprendidas de las locomotoras.

Se ha dicho que esos incendios son provocados intencionalmente por el personal de máquinas de las empresas que arrojan trozos de leña encendidos al costado de las vías.

Nos resistimos a creer semejante iniquidad y con nosotros la opinión pública, pues el atentado no revistiría los caracteres de una venganza contra las empresas, sino que estaría dirigido contra los intereses de toda la comunidad. Sin embargo, como las denuncias han sido varias, los gobiernos de las provincias afectadas, entre ellos el de Entre Ríos, han dispuesto realizar una seria investigación para llegar a individualizar, si es posible, a los autores de esos atentados o dejar constancia en caso contrario de las diligencias que se hayan practicado en ese sentido. Esa nos parece la mejor manera de satisfacer a la opinión pública, que está ansiosa en ese sentido.

DESDE PARIS

París, 9 noviembre 1917.

Entre las obras que ha suscitado el estado crítico de la política, la industria y el comercio, en que se encontraba Europa en los años que precedieron a la guerra, obras cuyos autores se habían dado por misión el señalar los males e indicar los remedios, están dos libros recientemente publicados, "Vers la démocratie nouvelle" (hacia la democracia nueva), y "Pour renaître" (para renacer), que ocupan un lugar preferente. Su autor, que se oculta bajo el seudónimo de Lysis, ya es conocido por unos estudios económicos donde denunciaba la conducta antinacional de ciertos establecimientos financieros nuestros que emplearon sumas ingentes del ahorro francés—miles de millones—en fomentar el desarrollo industrial y comercial de Alemania, en perjuicio de los intereses franceses. El es socialista, lo que da más sabor a las críticas del socialismo que encierra su nueva obra, doctrina que, según confiesa, no era sino "una ilusión grosera". Muy al corriente de la situación económica en Alemania y en Francia, se recomienda además por su entera sinceridad. Da gusto oírlo decir sin rodeos de palabras, que la suerte de Francia ha de jugarse sobre todo después de la victoria, y que, en la fase peligrosa que atraviesa nuestro país y que va a durar diez años o más, "el deber de cada uno es pensar honestamente".

Esto no va sin algún mérito. Declara Lysis que Francia está en peligro por haberse dejado tomar la delantera en tiempo de paz, y por que el socialismo, que pretendía hacer la dicha del pueblo, conducía a la ruina al pueblo y a Francia. Nuestra mala organización política no ha sabido dotar al país del "ontillage" y de la enseñanza técnica necesarios a su prosperidad. La táctica violenta de los socialistas, al fomentar la lucha de clases, hizo huir los capitales. Sin "ontillage", sin enseñanza técnica, sin capitales, es imposible la gran producción. Y sin embargo, según nuestro autor, la producción es el factor de que depende nuestro levantamiento nacional y todo el progreso social.

La parte más interesante de la obra es su crítica del socialismo. Hay que reconocer que Lysis lleva al pueblo un interés sincero, como lo prueba el acento conmovido de sus palabras y más todavía las verdades severas que no teme hacerle oír. Describe y lamenta en términos enérgicos la táctica del socialismo, que consistió sobre todo en la lucha de clases, la guerra al capitalismo y en el internacionalismo.

Es evidente que en la conclusión del contrato de trabajo el interés del obrero parece opuesto al del patrón. Los discípulos de Karl Marx, fieles a la doctrina del maestro, han imaginado sacar de esta situación un medio de agitación que han llamado "la lucha de clases". Este medio ha consistido, según una fórmula feliz de Lysis, en desarrollar entre los obreros una noción abstracta de la oposición que existe entre ellos y los que los emplean. Se les ha hablado de la lucha de clases, como si fuese el único hecho importante de la sociedad; no se les ha dicho que los antagonismos en la naturaleza son corregidos, más o menos imperfectamente, por armonías. No se les ha dicho que si hay lucha en el terreno de los salarios, hay por lo contrario unión de las clases en el terreno de la producción, y que ambas clases hacen parte en realidad de un mismo organismo que no puede prosperar o declinar sin que ambas igualmente prosperen o declinen.

"Al desarrollar en la mente de los trabajadores la idea de lucha, sin poner al lado su correctivo o contrapeso, se llega, pues, a crear una falsa concepción popular, acompañada de un desbordamiento de odios y de sospechas que son, lo más a menudo, sin justificación, y que cavan entre obreros y patrones un abismo tan profundo, que ellos no pueden más tomar contacto unos con otros, y que la nación, cortada por la mitad y desgarrada, se encuentra acorralada en un callejón sin salida y no puede caminar más adelante.

El escritor socialista se encuentra aquí con el papa León XIII en la encíclica "Rerum novarum". El error capital en la cuestión presente, decía, es creer que las dos clases son enemigas natas una de otra, como si la naturaleza hubiese armado a los ricos y a los pobres para que se combatan mutuamente en un duelo obstinado. He ahí una aberración. La verdad está, en una doctrina completamente opuesta; pues, así como en el cuerpo humano los miembros, a pesar de su diversidad, se adaptan maravillosamente unos a otros para formar un todo exactamente proporcionado y que puede llamarse simétrico, ambas clases están destinadas por la naturaleza a unirse armoniosamente y a quedarse en un equilibrio perfecto. Tienen imperiosa necesidad una de otra; no puede haber capital sin trabajo, ni trabajo sin capital. La concordia engendra el orden y a la beldad; en vez de un conflicto perpetuo no puede resultar sino la confusión y luchas salvajes.

Lysis tiene, sobre la nivelación de las clases y el reparto de los bienes, ideas muy justas. Constata "que nuestra política ha dejado cernirse sobre el pueblo la ilusión constante de grandes ameliorações, imposibles de conseguir por los medios de que ella disponía, y sobre las clases acomodadas una continua amenaza, propia para mantenerlas en un estado de malestar y de recelo infecundo. Esta situación, al paralizar la producción, ha recaído sobre el pueblo, cuya única satisfacción ha sido dañar a los capitalistas, pero dañándose a sí misma.

La crítica que hace Lysis del socialismo y de sus métodos es tan completa, que puedo uno preguntarse lo que queda de socialista en su socialismo. Lo define "un ideal que se propone en el presente ameliorar las condiciones de existencia de los más humildes, y en el porvenir fundar una sociedad más humana, donde la solidaridad reemplazaría a la competencia en condiciones no definidas todavía".

Esto no tiene nada que ver con el internacionalismo de antes de la guerra, que Lysis califica "una de las ilusiones más gruesas de consecuencias del antiguo estado de espíritu socialista". Habla él de los absurdos que servían de base a la acción internacional obrera, y declara que el socialismo debe tomar un carácter "enérgicamente nacional".

Uno de los dogmas fundamentales de la doctrina socialista es la administración por el estado del orden económico. Lo repudia Lysis en el presente. "Si hay obreros que creen todavía en la posibilidad de instituir próximamente un régimen de producción socialista, hay que decirles honradamente que están equivocados". Sin apartar definitivamente la solución del embargo por el estado de los medios de producción, Lysis declara imposible encararla seria mente en las condiciones donde nos encontramos y nos encontraremos todavía mucho tiempo. La razón que da de esta imposibilidad es excelente: "nuestra máquina gubernamental se ha mostrado impotente para resolver ninguna de las cuestiones que entran en las atribuciones del estado; sería insensato creerla capaz de agregar a sus funciones normales una empresa económica espantosa de concebir. Tal tentativa vendría a parar en un atascadero".

Al enseñar el peligro de las doctrinas marxistas, Lysis se pregunta cómo sistema tan falso y pernicioso ha podido ser edificado, y cómo pudo Karl Marx encontrar tantos discípulos. Es que, sin darse el trabajo de examinar la multitud de hechos que entraban en el cuadro de su inmenso estudio, Karl Marx ha adoptado el método de raciocinio puro. Del análisis de la noción de valor ha deducido rigurosamente todas las leyes que se refieren a la producción y la repartición de las riquezas. "A estas leyes económicas ha comunicado el rigor de su espíritu algebráico; las concibió tan rígidas como las leyes que gobiernan a los astros. Marx anunció el fin del mundo capitalista com los astrónomos predicen los eclipses".

Los discípulos son víctimas de la fe ciega que tenían en la palabra del maestro. "¡Lo dijo Marx!", ese era el gran argumento que les impedía tomar contacto con la realidad. Tal estado de espíritu, no sólo era el de los humildes militantes, sino de los más encumbrados. Vivían "bajo el imperio de un pensamiento místico".

Nuestro autor tiene perfectamente razón en condenar un método que hace abstracción de los hechos y pierde todo contacto con la realidad. Una doctrina social condenada por la experiencia es una doctrina falsa. Erró el socialismo al no ver que sus violencias, sus pretensiones injustas, la guerra social que desencadenaba, hubiesen concluído por arruinar a Francia y labrar la desgracia de la clase obrera. Les faltó siempre a los socialistas — y esa es la conclusión de Lysis — el espíritu científico, que consiste en observar los hechos, analizarlos, compararlos y notar la manera de cómo dependen unos de otros.

PORVENIR DEL COMERCIO DEL GANADO

SITUACIÓN INTERNACIONAL

AVISO A LOS PRODUCTORES ARGENTINOS

Siempre habíamos considerado una licencia poética lo que antiguamente se decía: que no germinaba hierba en el suelo pisado por el caballo de Atila Senior.

Los procedimientos científicamente destructores de la guerra mundial, han edificado en parte los resultados. Hemos leído que en Flandes, en el teatro de cruentas batallas, la pródiga naturaleza ha convertido en pocos meses los espantosos cráteres en praderas floridas donde, como en el Jardín de los Suplicios de O. Mirbeau, la sangre humana fecunda la tierra y da brillante colorido a las flores.

Si en la actual guerra germinan pronto las plantas a donde pisó el caballo de Atila Junior, en cambio ha segado o disminuído la fuente de producción ganadera, lo que infinitamente da razón a las antiguas crónicas, pues disminuye el ganado donde faltan los pastos.

La existencia del stock ganadero en las naciones beligerantes se ha visto decrecer de una manera asombrosa. Se estima que hasta el primer trimestre del corriente año, habían disminuído los ganados de Europa en 20.000.000 de vacunos, 58.000.000 de lanares y 32.000.000 de porcinos.

Teniendo en cuenta la existencia no abundante que había antes de la guerra, ya podráse dar cuenta de la situación futura.

Una disminución rápida debe seguir teniendo lugar, mensualmente hasta tanto dure la guerra, a pesar de la importación necesaria y obligada de carne.

La entrada de los Estados Unidos en la gigantesca contienda lo tiene preocupado en el problema de que no se aminore la producción de carne, por la retirada de millones de brazos que se ocupaban en la cría e invernada de animales y para poder surtir de ese principal elemento de alimentación a su población, del ejército y de los aliados.

Esa situación sin paralelo ha influenciado los mercados europeos y de la América del Norte, y ocasionado **aumentos fabulosos de los precios de la carne, siendo un lamentable contraste con el que esa misma causa haya producido una baja notabilísima en el mercado argentino** pues los precios actuales en el país no igualan a los que regían el 1910.

Antes de examinar la situación con relación a nuestro país, echemos una rápida mirada a los stocks ganaderos de las naciones beligerantes.

Principiemos con la tierra clásica de la ganadería.

Inglaterra en los primeros tiempos del conflicto defendió su existencia, estableciendo precios bastante elevados por los animales vivos que iban al matadero y prohibiendo la matanza de animales jóvenes.

Pero se precipitaron los acontecimientos con la reducción del tonelaje, causada por los maulleros submarinos y malas cosechas mundiales, que disminuyeron la importación de cereales. El gobierno tuvo que modificar su práctica. Optó por sacrificar parte de su gallina de oro, su querido stock ganadero en obsequio del pan de cada día. Las praderas de Inglaterra y Gales, (sin contar las de montaña) eran 18 millones de acres, dedicó la 1|8 parte al cultivo de plantas anuales. Eso obligó a reducir su stock, estableciendo precios más bajos para facilitar la liquidación.

La disminución de un octavo de sus ganados está llamada a ejercer una importante influencia en el mundo ganadero en los años venideros. Bien sabemos que los cereales y papas se siembran y cosechan en el año, pero la cría de hacienda es el resultado de las praderas, que no se pueden improvisar y de años de paciente espera desde la gestación hasta la madurez de los animales.

Este hecho debe ser tenido en cuenta por el criador argentino, estimulándolo en establecer ganados de buena calidad, pues cuando la paz se restablezca, habrá gran demanda de buena semilla zootécnica. La heroica Francia no se halla en mejores condiciones.

La administración de alimentos publicó que el 1o. de enero 1917 había 12 millones de vacunos, once millones de lanares y cuatro millones de porcinos. La merma experimentada en dos años y medio, es de 2 millones y 500.000 vacunos, 6 millones de lanares y 3 millones de porcinos. Hoy quedan a Francia 350 cabezas vacunas por mil habitantes.

Esos guarismos prueban que las naciones europeas ven disminuir a gran prisa su cheptel, y deben y deberán depender del exterior más que antes por la carne y productos de lechería.

En Alemania desde ya el problema es pavoroso. La estadística del principio del corriente año demuestra que le quedaba uno stock de 32[illegible] vacunos por mil habitantes. Tenía y defendían **una gran** existencia de porcinos, **pero** resolvieron sacrificarlos, en gran parte, para dejar **las** materias alimenticias al consumo humano.

Austria, Rumania, Servia y Bulgaria, que en épocas no lejanas surtían los mercados europeos occidentales, están reducidas a los mínimos términos.

España, Italia y Suiza han tenido que girar con exceso sobre sus nunca abundantes existencias, en reemplazo de la disminuída importación de cereales.

Entre las grandes naciones productoras de carne, nos falta examinar los Estados Unidos de América. Su condición especialísima de nadar en el metal amarillo, ha aumentado enormemente el poder adquisitivo de sus habitantes, y la insistente demanda del consumidor. Esto, haciendo por un momento caso omiso del gran drenaje de la exportación.

Los precios aumentaron de una manera sin precedente. El de 14 dólares, cien libras, peso vivo es común. Representa más o menos 640 pesos de nuestra moneda por novillos de 680 a 700 Kg. Lotes grandes de 18 vagones de mestizos Shorthorn, se vendieron a dólares 226 cada uno, término medio.

Los porcinos llegaron a la cotización de 20 dólares cada 100 libras de peso vivo, aunque bajaron pronto de 10 por ciento. Precio que corresponde a [illegible] en pesos de nuestra moneda cada cerdo de 100 kilos.

Los reproductores bovinos participaron de igual marca ascendiente.

Los, para leche, se fueron a las nubes. Un ternero de menos de seis meses, el emperador [illegible] los Ho[illegible] alzó al precio nunca visto en los anales ganaderos mundiales.

Se vendió en 51.000 dólares en remate público en junio último, dos [illegible] de igual raza se vendieron en [illegible] dólares [illegible]. Corresponde en nuestra moneda $ 121.[illegible] $ [illegible] $ 12[illegible].

Ante esas cifras [illegible] [illegible] [illegible] [illegible] [illegible].

[illegible] publicó [illegible] del First National Bank de Champaigne, Mr. Harris que lleva por título "Meat animal a curiosity; la carne una curiosidad, una rareza".

Había un poco de hipérbole pero da una idea del sentimiento público exteriorizado por una capacidad financiera.

Esos altos precios no son debido a disminución del stock ganadero. El ilustrado secretario de la colosal empresa frigorífica Swift y Cía., Mr. M. F. Hayword manifiesta en documento que vió la luz pública que el 1o. de enero de 1917 tenían los E. U. 63 millones de vacunos de todas clases, o sea 7 millones más que en enero 1913 (1).

(1) **¿Habremos aumentado nuestros stocks en igual proporción? Todo induce a creer que tenemos que invertir los términos.**

Ese número se aproxima a la mayor existencia que han tenido, habiendo en contra un aumento de más de 20 o|o de la población. Su autorizada opinión es que los actuales precios no son debidos a existencia mermada, pero sí al aumento del poder adquisitivo del país. A eso se agrega la imperativa necesidad de compras de las naciones beligerantes. En pocas palabras los altos precios en los Estados Unidos se deben al enorme aumento de la demanda.

El gobierno federal dedicó su preferente atención al tópico [illegible] una comisión de subsistencias presidida por el señor Hoover. Este señor en un gran meeting que tuvo lugar en Chicago, de ganaderos y comerciantes, dijo que el primer deber del país es suplir a sus propios soldados y ciudadanos, y ayudar a alimentar a los aliados". Para ello debemos proveer grandes cantidades de alimentos, que es necesario hallar en el país. Europa, después de la guerra, con el stock disminuído notablemente, necesitará durante los años de recuperación una mayor importación de carne y animales de cría.

"Los productores americanos desde ya y después de la guerra, tienen en perspectiva una gran demanda de productos animales, sea carne, sea productos de lechería.

"Los ganados pueden solamente aumentar con el transcurso de años y para ello, deberían ser ya colocados los cimientos. Tal aumento es de interés nacional y del criador. [illegible] tiene inculcar la confianza en los criadores, que obtendrán indudablemente parte de los buenos precios que pagarán los consumidores.

"En especial modo los ovejeros deben aumentar sus rebaños. El trigo viene segando a la alimentación. La [illegible] es irremplazable.

"La ley [illegible] estamos operando de control de los alimentos, es [illegible] y administrada en el deseo de mantener remunerativos y estimulantes los resultados al productor.

"Esta cruzada no se considerará concluída satisfactoriamente, hasta que la gran mayoría de nuestros criadores, tengan los ganados necesarios para convertir en carne sus forrajeras".

Palabras de aliento a los productores que desearíamos oír repetir en la Argentina.

Pero eso no basta. El departamento de agricultura publicó: "Debido a los altos precios de la carne, se venden muchas vacas. Se recomienda no vender los animales de cría, a menos de poder reemplazarlos con mejores. El mundo ganadero se encamina a un encarecimiento de stocks. Hay la práctica certidumbre de que los altos precios persistirán por años. No se deben tentar con los altos precios actuales, y vender las madres de los terneros [illegible] sistema de utilidad pronta [illegible] falta de confianza en el porvenir, destruirá los cimientos de esa importante industria y la invalidaría por años.

"La prosperidad y el futuro de nuestra nación dependen del estado de la industria del ganado y de la protección que reciba. No privemos al criador de su vitalidad y energía sin obtiene el 30 por ciento de lo que paga al consumidor y lo demás lo aprovechan los intermediarios."

Y ahora resuena el clarín de la comisión de guerra de la industria lechera.

Es un verdadero llamado a las armas a los tamberos:

"Salven sus vacas y terneros. Cada criador lo debe a su país. Así ayudará a la nación a salvar los niños, y a sostener los bravos defensores del pabellón nacional en sus heroicos esfuerzos de dar libertad al mundo oprimido. No vendan vacas para matadero. Recuerden que en esta época todos debemos hacer sacrificios y llenar ciertos deberes. Los soldados de la nación, cumplen con el suyo. Usted en su granja debe hacer lo mismo, manteniendo la producción de leche y contribuyendo a la alimentación de los aliados.

"Recuerden que no se puede obtener producto más importante que la leche.

"Recuerden que ninguna nación no puede mantener física e intelectualmente su vitalidad y energía sin leche. La manteca y crema son esencialmente necesarios a la existencia de nuestro país. El queso alimento azoado por excelencia más que la carne, se puede transportar con facilidad. Usen buenos toros de raza lechera, usted puede ampliarse, ayudando al país, aumentando la producción de leche. Esto se hace mejorando la calidad del ganado. Tenga confianza en el porvenir. Crie y produzca más."

¡Hail Columbia!

Entusiasma el patriotismo yanqui. A fe que los envidiamos.

Mientras que la conflagración europea hacía elevar los precios de los productos animales en Norte América, como en Australia, en Nueva Zelandia y Sud Africa, presenciamos el triste estado de cosas de la baja notable en el mercado de hacienda.

Eso agregado a la espantosa seca del 1916, trajo una situación aflijente a los productores, y lo que agrava la cosa es su descorazonamiento.

Estas líneas tienden a combatirlo con la exposición de [illegible] hos, propósitos y promesas [illegible] con quienes nos liga sincera amistad.

Opinamos que no [illegible] trust entre los frigoríficos, pero sí una entente tácita que se hallen [illegible] de acuerdo en apretar la [illegible] al productor que hallándose en [illegible] es la mal [illegible].

Los frigoríficos [illegible] misma son [illegible] de beneficios [illegible] de sus accionistas.

Los precios altos [illegible] siempre de todo artificio [illegible] por la ley de la oferta [illegible] te explotada por el maestro de economía [illegible] a la [illegible] [illegible] Bernardo.

El gobierno federal de los EE. UU. [illegible] tratado [illegible] mismo a [illegible].

[illegible] tienen asegurada [illegible] utilidad.

[illegible]

Los ganaderos tienen que seguir [illegible] [illegible] [illegible] como Virgilio [illegible] [illegible] reacción?

Digamos con Shakespeare: "That is the question".

Santos Copello.

CONGRESO

La sanción del presupuesto—

Se halla [illegible] tendía en ambas salas, de la forma más conveniente en las actuales circunstancias para la sanción del presupuesto, siendo la más generalizada la opinión de aprovecharse en lo posible los días hábiles que quedan del corriente mes. **En caso contrario, deberá recurrirse al duodécimo y a la postergación** de las leyes impositivas vigentes, ya que ellas tienen un carácter anual.

Queda poco tiempo para la primera [illegible] que reclama en los diferentes [illegible] del país la [illegible] de los señores diputados. [illegible]

[illegible]

Negocios constitucionales—

[illegible]

Asuntos entrados—

En la sesión que debe celebrar esta tarde la cámara [illegible] dará cuenta de los siguientes asuntos entrados:

[illegible] La Unión Industrial Argentina [illegible] [illegible] Presupuesto.

La Universidad de Tucumán [illegible] el H. Congreso [illegible] en el presupuesto para 1918. A sus antecedentes (Presupuesto).

GUERRA Y MARINA

BUQUES PETROLEROS

Ha llegado a este puerto procedente de Comodoro Rivadavia, el buque tanque "Ingeniero Huergo".

El "Aristóbulo del Valle" ha llegado a Comodoro Rivadavia.

JUSTICIA MILITAR

Apareció un decreto nombrando vocales permanentes para tropa al capitán de fragata retirado Emilio A. Barceno y teniente de navío retirado Adolfo O'Connor.

LAS COMUNAS BONAERENSES

Su administración bajo el régimen

EL DESQUICIO EN LA DE LAS FLORES

Increíbles irregularidades administrativas

Antes de que la intervención fuera a la provincia de Buenos Aires, todavía era dable hablar de sorpresas cuando algún grave contubernio venía a descubrirse en cualquiera de las administraciones dependientes del gobierno central del vecino territorio

Con ser ya tan abrumadora la masa de concretos en que se fundó el decreto intervencionista, todavía estaba muy lejos de alcanzar las increíbles proporciones a que ha llegado cuando los nuevos comisionados municipales han ido practicando minuciosas y exactas investigaciones en las comunas respectivas. Estas investigaciones han, sido como la disección póstuma del anterior organismo administrativo de la provincia.

Mediante ella, ha quedado al descubierto en sus mismas fuentes, toda la colectiva inmoralidad que presidía a la administración del "régimen". Las sorpresas, pues, han quedado relegadas para dejar margen a una sanción reprobatoria, definitiva y unánime.

De lo contrario, no hubiera tenido límites la sorpresa de las nuevas autoridades de la comuna de Las Flores, al hacerse cargo de esa municipalidad, en 17 de agosto del año en curso.

El nuevo comisionado, señor Leandro M. González, encontró en caja la suma de 5.785.46 pesos, contra una deuda de 17.198.38 pesos. El saldo de 5.785.46 pesos no se gastó "porque el concejo deliberante no satisfizo el pedido que en ese sentido le hiciera 1 ex intendente Domingo Harosteguy en nota de 3 de julio de 1917".

El ex intendente, en efecto, tenía el propósito, como digno remate de su actuación administrativa, de entregar a las autoridades de la intervención un balance en que sólo figurase la columna del "Debe". La negativa del concejo impidió que se consumase ese acto de verdadero cinismo, que tanta luz arroja sobre la contextura moral de las precedentes autoridades de Las Flores.

En cambio, si la columna del Haber estaba en blanco, la del "Debe" aparecía nutrida de cifras.

El monto indicado de la deunda, 17.198.78 pesos, se descomponía en la siguiente forma:

José A. Magistrale y Cía., s|c. por adoquinado	$	7.325.76
Intereses al 7 o|o de 1o. enero a 17 agosto 1917	„	326.09
La Empresa de Luz Eléctrica por el mes de junio	„	1.897.—
La Empresa de Luz Eléctrica por el mes de julio	„	1.909.85
La Empresa de Luz Eléctrica por 17 días de agosto	„	1.157.33
La Empresa de Luz Eléctrica por instalación Av. S. Martín	„	200.—
Flora R. de Cadierno, impresiones, etc. .	„	74.40
A. H. Walkins y Cía., alquiler máquina sumar	„	68.20
José Gallego, artículos de ferretería . .	„	121.65
Ireneo A. Cortés, impresiones, etc., . .	„	44.80
Augusto Bouhier, guarniciones, composturas, etc.	„	118.30
Julián Traversa, 37 fardos pasto seco .	„	118.20
Pedro Curuchet, composturas carros, etc.	„	20.90
Ubaldo Hernández, por 755 kilos pasto seco	„	51.60
Domingo Lorán, afilar tronchadoras . . .	„	5.—
J. Pellegrini, por semillas	„	1.70
Luis Souhourt, medicamentos a pobres .	„	9.90
Francisco Vetere, artículos de almacén a la cuadrilla, etc. . .	„	23.90
Díaz Hnos., carne a la cuadrilla, etc. . .	„	25.80
Domingo Lozano Díaz, 3 cajones fúnebres, etc.	„	43.—
Por devolución de cuotas pagadas, a los compradores de terrenos municipales que desistieron de sus compras por ordenanza de 24 de diciembre de 1916:		
Augusto Bouhier, lote 1, manzana 21 . . .	„	1.080.—
Augusto Bouhier, lote 2, manzana 21 . . .	„	705.—
José G. Romero, lote 6, manzana 21 . . .	„	1.890.—
Total . . .	$	17.198.38

El archivo de la municipalidad estaba en un abandono indescriptible. A la falta de libros se unía la confusión de talonarios, expedientes, notas, etc., que yacían amontonados, sin orden alguno, en los estantes del archivo. El palacio municipal, como todos los edificios públicos, se encontraban igualmente en un estado deplorable.

Como se especifica y demuestra en el informe del nuevo comisionado durante toda la administración anterior "no se han refaccionado los edificios públicos, no se los ha blanqueado, no se ha echado una palada de tierra en las calles, en suma, no se ha hecho obra alguna de conveniencia o de ornato público."

Sin embargo en el presupuesto de las ex autoridades comunales de Las Flores se asignaban pingües partidas para llenar todas aquellas necesidades.

Así, en el inciso de Obras Públicas se fijaban 2000 pesos "para refacciones, ampliación de edificios y embellecimientos públicos"; y nada menos que 16.000 para "gastos de composturas de calles, caminos, adquisición de material, herramientas y embellecimientos de plazas y paseos".

A la vista de estas partidas ilusorias, ya que ninguna se aplicó a su objeto expreso, es de preguntarse adónde irían a parar los fondos votados en ellas, si no eximieran de toda respuesta las conocidas características de los funcionarios del régimen, tan adiestrados en esa labor de dilapidar en provecho propio los dineros públicos.

Los gastos indebidamente verificados forman legión. Por ejemplo en el inciso 12 del mismo presupuesto se lee: "Para luz de la Escuela Nocturna de adultos durante nueve meses del año, 660 pesos". Lo curioso es que nadie en Las Flores tiene noticia de que haya funcionado tal escuela durante el pasado ejercicio. La gravedad de esta dolosa operación aumenta cuando se advierte que en ella estuvieron complicados el presidente del consejo escolar, el secretario de la municipalidad, la empresa de Luz Eléctrica, firmante de los recibos y, en fin, las autoridades del concejo que decretaron a sabiendas aquellos pagos sobre servicios de una escuela inexistente.

Pero nada pone tan de relieve el desastre comunal operado en Las Flores por el ex intendente Aróstegui, como la venta de bienes municipales, realizada sin conciencia alguna de los intereses del municipio.

Desde 1905 la comuna de Las Flores había recibido de la empresa del ferrocarril del Sud 60.000 $ en efectivo más varios terrenos compuestos de seis manzanas con edificios, galpones, depósitos, tinglados y chacras. Todo esto lo recibió la municipalidad en cambio del permiso, concedido a dicha empresa, para cerrar varias calles del radio del municipio; y todo pasó a manos extrañas en sucesivos remates públicos verificados en 30 de junio de 1912 y 19 de octubre de 1913. De modo que la comuna, tras de haber visto clausuradas algunas arterias de importancia en provecho de una empresa particular, pudo ver luego con estupefacción que se subastaban en remate público los bienes que debían servir de compensación al sacrificio realizado.

Otro funesto legado de la administración anterior, está en el contrato leonino celebrado por el ex intendente Aróstegui con la empresa de luz eléctrica. El contrato, además de patente mala fe, revela un desconocimiento absoluto de las necesidades y servicios a satisfacerse. El municipio y el vecindario fueron dejados a merced de la empresa en virtud del contrato en cuestión.

El artículo 17 contiene la siguiente enormidad: "La tarifa a medidor pagará por los primeros 100 watts, 0.60 pesos". Lo que significa un recargo de 10 pesos por kilowats. Según el contrato, la municipalidad sólo se reserva el derecho de aplicar una multa de cincuenta pesos cuando haya "falta total de luz". Las demás cláusulas confieren a la empresa el derecho de hacer cuanto se le antoje en la forma de dispensar el servicio. No es raro, pues, que aprovechándose de tales franquicias mantenga sin recubrir los cables eléctricos a poco más de tres metros del suelo. Y como para colmar la arbitrariedad del contrato, y hacer en cierto modo insalvables los perjuicios que irroga a la comuna, el ex intendente Aróstegui conviene en que "el contrato no podrá rescindirse mientras la empresa no deje de dar luz por espacio de diez noches seguidas..."

Como se ve no puede pedirse algo más indecoroso en materia de despreocupación por los intereses de un vecindario cualquiera.

En Las Flores, pues, ha quedado señalada agudamente la huella del "régimen", como para recordación de los hombres que le encarnaban.

La requisitoria que seguimos contra la administración de las comunas bonaerensen, demostrará que el caso de Las Flores, como el de Avellaneda, como el de Coronel Dorrego, no son más que notas — cierto que de las más típicas — integrantes del desolante espectáculo ofrecido por la vecina provincia en tiempos del mandarinato ugartista.

Relaciones entre el capital y el trabajo

LA CONCILIACIÓN Y EL ARBITRAJE

En una nota elevada por el departamento nacional del trabajo, se establece que hasta ahora han tenido poca aplicación tanto la conciliación como el arbitraje, en el arreglo de los conflictos producidos entre el capital y el trabajo.

A raíz de la última huelga ferroviaria, se destacó la necesidad que hay en que se legisle sobre ese instrumento tan valioso de prevención de los susodichos conflictos, recordando que su empleo ha sido de resultados bastante eficaces en algunos países. Prescindiendo de Nueva Zelandia, que es el país de las experiencias más arriesgadas en esta materia, es evidente que los gremios de Inglaterra utilizan con éxito ese medio en lo que se refiere a varias industrias.

La conciliación y el arbitraje son una institución que tiene antecedentes entre nosotros, aunque no legales, sino derivados de convenios particulares sometidos al régimen común de los contratos civiles. Es el caso del convenio celebrado entre la Unión Industrial Argentina y la Federación de Artes Gráficas, cuyo acuerdo viene mereciendo hasta aquí el beneplácito de ambas partes.

No existe, decíamos, en el carácter de organismo creado por la ley, con todo el prestigio que emanaría de esta especial situación.

El departamento nacional del trabajo se ha puesto a estudiar la mejor manera de aumentar nuestra legislación obrera, incorporando esos dos atributos, uno de los cuales — la conciliación — es admitido generalmente como de más fácil realización, por su índole amigable, que excluye las sanciones de la fuerza.

Por lo demás, y esto lo reconoce el aludido departamento, nuestro ambiente necesita determinada preparación para que se aplique con éxito una ley de arbitraje; preparación que se revela por el órgano de una más adecuada educación económica, en un grado tal, que apenas si ha sido alcanzado aquí por solo pocos gremios.

EN EL PROFESORADO

Una renuncia sugestiva

"Buenos Aires, diciembre 24.

Señor presidente del "Círculo de Profesores Normales de la Capital",

Tengo el agrado en dirigirme a Vd. para presentar la renuncia de socio de esa corporación.

Lamento, señor presidente, proceder a mi retiro, pero me veo obligado a ello por la convicción profunda de mi espíritu de que falta sinceridad en el proceder de la comisión directiva, que es la única causante de los sucesivos fracasos del centro.

La cuestión de las reorganizaciones de las escuelas de La Rioja, Chilecito y Catamarca, tan mal interpretada por la comisión directiva del centro, tuvo su desaprobación en la "magna asamblea del magisterio de la capital", donde sólo concurrieron cuarenta y cuatro educadores, de los 12.500 con que cuentan los establecimientos primarios, secundarios y normales de esta capital.

De las doce asociaciones gremiales docentes, que hay en ésta, nueve negaron su apoyo a este movimiento, que no tenía la fuerza de los hechos, ni la base de una sana moral, ni la tendencia educativa profesional.

El voto de la última asamblea en pro de la directora de la escuela normal número 1, es por su forma descomedida un ultraje a la cultura argentina, una ofensa a la moral profesional y más aún, una demostración palmaria de no saber mantenerse dentro de la cordura que se impone por el nivel intelectual y superior de los espíritus fuertes.

Por último, no me es posible tolerar que una veintena de personas, que fué la concurrente a la última asamblea, disponga del "Círculo" como de cosa propia, sirviendo su nombre de base a una camarilla entronizada, que sofisticando los hechos ante la opinión pública, pretende combatir sin razón los actos de los poderes públicos.

Saludo a usted atentamente. — Pedro Pascual Fernández".

Centro Unión Dependientes de Almacen

Concierto y conferencia

En los salones de la sociedad "Giuseppe Garibaldi", Sarmiento 2419, se llevará a efecto el 30 del corriente, a las 2 de la tarde, un gran festival en honor y beneficio del Centro Unión Dependientes de Almacén.

Para esta fiesta en honor de las prestigiosa asociación gremial aludida, se ha preparado un bonito programa, en el cual figuran selectos números de música.

El diputado nacional Delfor de Valle, dará una conferencia en uno de los entreactos, definiendo a un pedido de los organizadores del festival.

Finalizará éste con un baile familiar. Las invitaciones pueden solitarse en la secretaría, calle Córdoba 679.

Ganado extraviado de la Pampa

UNA BUENA DISPOSICIÓN POLICIAL

Por la jefatura de policía de Santa Rosa acaba de dictarse una resolución tendiente a hacer conocer de los habitantes de todo el territorio de la Pampa, la cantidad y calidad del ganado que se ha secuestrado o recogido en los caminos por la repartición, para entregarlo luego a sus dueños.

De acuerdo con esa resolución, en lo sucesivo se deberán fijar edictos por 30 días en lugares visibles de las comisarías, subcomisarías y destacamentos de cada jurisdicción, consignando los pelos y marcas del ganado mayor y las señales y clases de los animales menores, inclusive el nombre de los depositarios provisionales. La entrega de los animales a sus dueños, así como la aceptación del cargo de depositario, por otra parte, se hará en adelante por medio de actas que firmarán los que intervengan en la operación, debiendo éstas elevar a la jefatura, siendo considerado como falta grave el desobedecimiento de cualquiera de estas disposiciones.

Como se ve, se trata de una medida oportuna, que ha de tener muy buenos resultados, evitando abusos que repercutían en perjuicio de ese territorio.

La reorganización radical

SANTA FE

No pueden ser más satisfactorias las noticias que recibe el comité nacional sobre la reorganización del partido en la provincia de Santa Fe.

Puede asegurarse que casi todos los comités disidentes del norte, como del sur, se refundirán en los comités que se organicen bajo la autoridad del comisionado del comité, doctor Numa Soto.

En el Rosario, donde los disidentes tienen su mayor núcleo, hay comités enteros que acatarán la autoridad del comité nacional. Aparte de estas adhesiones, se anotará la incorporación al radicalismo de ciudadanos de valía y arraigo, que están dispuestos a prestar su concurso al partido, de manera que éste pueda, como en sus mejores tiempos, afianzar sus prestigios inconmovibles.

SAN JUAN

Para esta provincia ha partido el delegado del comité nacional, diputado doctor Carlos J. Rodríguez, a fin de poner término a los trabajos de reorganización que se le encomendaron.

El doctor Rodríguez va a presidir la reunión de la convención y constitución del comité central del radicalismo sanjuanino.

Como lo hicimos presente, el doctor Carlos J. Rodríguez tiene impresiones completamente optimistas sobre los resultados de su misión.

SALTA

El señor Atilio Larco, delegado del mismo comité, parte para Salta, a fin de ultimar la reorganización del radicalismo, con el éxito lisonjero que augura su iniciación.

Ya dimos una larga serie de incorporaciones de elementos representativos, dispuestos a secundar los trabajos de reorganización y prestar su concurso en las luchas próximas.

CORDOBA

Nuevamente irá a Córdoba el doctor David Luna, para llevar a cabo la reorganización radical.

El doctor Luna tiene plena confianza en el resultado satisfactorio de su misión.

FIESTAS DE NAVIDAD

LOS ACTOS DE AYER

El pueblo de la metrópoli celebró ayer con singular animación la fiesta de Navidad.

Durante todo el día, especialmente por la tarde y noche, se notó excepcional concurrencia en las calles céntricas, así como en los paseos y parques de la ciudad. Por la mañana fueron visitadísimos los grandes establecimientos en que se expenden artículos propios de la fecha, como dulces y juguetes.

Palermo, el Jardín Zoológico, el Parque Lezama y el Balneario Municipal reposaron de gente entre las tres y las siete de la tarde.

Diversas instituciones benéficas, tales como el Ejército de Salvación, habían organizado comidas populares para los pobres que, demás está decirlo, estuvieron muy concurridas.

También se verificó una simpática fiesta en la clínica médica que dirige el doctor Luis Agote, para distracción de los enfermos allí recluidos.

Entrada de hacienda robada a Mataderos

La intendencia, en el propósito de evitar la entrada subrepticia a los mataderos de Liniers de toda hacienda cuya propiedad no esté debidamente comprobada, ha dado un decreto fundado en la conveniencia que existe en que cuando se trate de haciendas destinadas a la capital federal, se constate por la autoridad policial del partido de origen que la marca de cada animal se encuentra perfectamente visible y de acuerdo con la que consigna la guía de campaña respectiva y carta de porte de ferrocarril, en su caso, otorgando entonces su visto bueno en ambos documentos.

A tal fin ha dirigido nota al señor interventor nacional de la provincia de Buenos Aires, solicitando el concurso de las autoridades de la misma para que velando por los intereses afectados en más de una ocasión por los robos de hacienda que se han cometido, se inicie una acción conjunta en el sentido indicado, agregando que tan pronto como se tenga conocimiento de la aceptación de esa idea, se adoptaran las medidas pertinentes para impedir la entrada a los mataderos de Liniers a toda hacienda con la que no se hallan llenado esos requisitos.

Sociedad Laurak-Bat

RETOÑOS DEL ÁRBOL DE GUERNIKA

Hace algunos meses nació la idea en la colectividad vascongada de plantar en esta capital y en la ciudad de Santa Fe, dos retoños del famoso "Arbol de Guernika". La sociedad Laurak-Bat, órgano principal de la colonia de referencia, acogió entusiastamente la idea y realizó las gestiones oportunas ante la diputación de Vizcaya, con tanto éxito que a vuelta de correo han sido remitidos los dos arbolitos provenientes de Guernika.

Estos retoños del célebre árbol fueron ayer entregados al director de paseos de la capital, en cuyo poder permanecerán hasta que se designe el lugar apropiado y la fecha en que han de plantarse.

A recibir los arbolitos, que se encuentran en plena vegetación, acudieron a la dársena norte, el presidente de la sociedad Laurak Bat, don Niceto de Echenagucía y Olano en compañía de muchos y distinguidos miembros de la colectividad de referencia.

Futura gobernación de Buenos Aires

LA FÓRMULA RADICAL

TELEGRAMAS DE FELICITACIÓN AL Dr. CROTTO

Continuamos publicando los telegramas de adhesión recibidos de todos los pueblos de la provincia de Buenos Aires y otros puntos del país, por el doctor José Camilo Crotto, con motivo de la proclamación de su candidatura a la gobernación del vecino estado:

SAN FERNANDO, diciembre 18. —Señor doctor José Camilo Crotto, Estados Unidos 828, Buenos Aires.— En el hermoso acto de verdadera democracia realizado ayer, ha quedado usted consagrado gobernador de la provincia de Bpenos Aires.

Su nombre lo inscribimos gustosos en la bandera inmaculada de nuestro partido y en los próximos comicios la clavaremos en lo más alto del último baluarte que asegura definitivamente el triunfo del pueblo y la redención política de esta provincia.—Salúdanlo. — Enrique Pechemiel, presidente; Julio A. Acosta, secretario.

SANTA FE, diciembre 18.—Felicitaciones muy efusivas con augurios triunfo. Afectuosamente salúdalo su amigo.—E. M. Mosca.

AYACUCHO, diciembre 19. — Mis calurosas felicitaciones por el acto de alta justicia que han sancionado asamblea proclamándolo futuro gobernador para próximo período constitucional. Su amigo.—Doctor Izaurralde.

AYACUCHO, diciembre 18. — Reciba mis más expresivas felicitaciones.—Justino Goanasa.

MORENO, diciembre 18. — El comité de la U. C. Radical de Moreno se complace en felicitar a usted por la proclamación de su nombre para la futura gobernación de la provincia.—Angel Pagano, presidente.

BUENOS AIRES, diciembre 19. — Los que suscriben, delegados de los obreros y empleados de la Compañía Primitiva de Gas, presentan a usted sus sinceras felicitaciones por su espléndido triunfo que augura a la primera provincia argentina un gobierno honesto, justiciero y progresista, digno exponente de las libertades republicanas. — Alejandro Harismendy, Manuel Rodríguez, Fco. Ferretti.—Alsina 1169.

VICTORICA, diciembre 20. — En nombre del comité "2 de Abril" que presido, felicítole por honrosa designación y hago votos porque llegue a cumplirse las unánimes aspiraciones del partido en el primer estado argentino. Saludo a usted con mi mayor consideración. — Juan Gorgy, presidente; J. Giménez, secretario.

LA PLATA, diciembre 18. — Centro Biblioteca Alem envía felicitaciones efusivas triunfo obtenido convención radical ayer.—Benito Cantarella, presidente; Horacio Blacke, secretario.

ROSARIO, diciembre 26 — Salúdalo altamente impresionado por digníssima representación conferida por el partido Radical al designarlo su candidato a gobernador por la provincia de Buenos Aires, y lo felicita augurando triunfo sin igual su ferviente amigo y admirador. — Agustín Araya.

SALTA, diciembre 26 — Feliciallo por designación futuro gobernador provincia Buenos Aires su amigo.—Aniceto Latorre.

CORDOBA, diciembre 26. — Mis felicitaciones por su merecida designación. Espero órdenes referente a lo hablado.—R. Argüello.

BANFIELD, diciembre 26 — Tengo el honor de participarle que en la fecha se ha constituído en Banfield un centro radical denominado José Camilo Crotto por voluntad unánime de todos los adherentes, felicitando a usted por su candidatura a gobernador de la provincia. Saludalo atte.—Carlos A. Urien, presidente.

SALADILLO, diciembre 26.—Doctor J. C. Crotto e ingeniero Monteverde. — Correligionarios que subscriben se felicitan por su proclamación fórmula gubernativa que ambos integráis, pues ella salida de un acto tan democrático cual nuestra reciente convención funda con hechos positivos la honradez política de nuestro partido y la calidad de sus hombres que en el llano y en el gobierno son integérrimos en el ideal y en la acción. Salúdanles con los más entusiastas augurios.—J. Claudio Demaría, Santiago Gutiérrez, Otoniel y Páez, Aureliano Roigt, F. G. Seoane, J. Etchegoyen, M. Ibáñez Frocham, H. Emparanza, Bartolomé Stagnaro, Fidel J. De Lara, J. Damián Ruiz, J. L. Rosales, Pedro Bernaola, B. Etchegoyen, S. Molfino, Floriano Esteazarán, José M. Torre, Alberto Tozzini, Joaquín B. Escara, Martín Otamendi (hijo), Ricardo Otamendi, José P. Ugartemendia, Emilio Asteazarán, Miguel L. Dalto, Martín Otamendi, Miguel González, Eduardo Otamendi, Ovidio Taborda, Santos Elizalde, Benito Molinuevo, Vicente Duberle, Eufemio Espino, Guillermo Hansen, J. R. Valdez, Miguel Peña, Juan D. Dellatorre, Miguel M. Maestre, Alejandro Atanacios, Francisco A. Sarlo, Miguel Roarke, Juan Pepe, Venancio Carbonari, Armendariz y Miramón, Roque Tosca, Domingo Manani, Eduardo A. Núñez, Juan R. Zancolli, Juan M. Rodríguez, Agapito Villanueva, Andrés Colombieni, José L. Colombieni, B. L. Colombieni, Esteban Escarrá, Jacinto Rodríguez, Julio Zabala, N. P. Pascua, Ceferino Risso, Pedro M. Varela, Juan Espino, Francisco Yparraguirre, Policarpo Carriqué, Amador Peñeyrúa, Alejandro Armendariz.

PUAN, diciembre 26. — Los radicales de Puán se adhieren al voto de la convención por la fórmula consagrada, cuyo primer lugar Vd. ocupa, siendo una garantía para los destinos de nuestra provincia. Reciba nuestras más sinceras felicitaciones. — Alejandro Bergalli, vice presidente. — Rodolfo Riesen, secretario.

PUNTA ALTA, diciembre 26. — Las que suscriben se complacen en enviar a Vd. su más efusivo saludo por el triunfo democrático obtenido en la convención radical del 17 corriente.

Celestina Civallero, Teresa B. de Costa, Celina Ciniselli, Antonia M. M. de Cartolano, Julieta G. de Martín Colomb, Manuela Sarasola, Roquina Cartolano, Alejandra Sarasola, Josefa Sarasola, Angela Mora, María S. G. de Leaplaza.

SAN MARTIN, diciembre 26. — Mis sinceras felicitaciones por la proclamación de la fórmula encabezada con su prestigioso nombre para gobernador de la provincia de Buenos Aires. Fórmula que al llenar las aspiraciones de la opinión a la vez constituye la mejor garantía de buen gobierno.

Saludalo su amigo y S. S. — Celestino Villafañe, vice presidente 1o.

LUJAN, diciembre 26. — Distinguido correligionario. Consagrado Vd. candidato a gobernador de la provincia de Buenos Aires en la imponente y democrática convención de nuestro partido celebrada el 17 del corriente, el comité local de la Unión Cívica Radical que me honro en presidir, presenta a Vd. sus más efusivas felicitaciones y espera que el pueblo de Buenos Aires ratificará la resolución de la convención, asegurando así para nuestra provincia la era de libertad y de progreso que todos anhelamos.

Saludamos a Vd. con la más distinguida consideración. — Juan F. Silva, presidente — Hilario R. Melo, secretario.

SALTO, diciembre 26. — En nombre del comité de la Unión Cívica Radical de esta localidad, que me honro en presidir, tengo el alto honor de dirigirme a nuestro presidente honorario, expresándole la satisfacción con que ha sido recibido en el seno de sus correligionarios, su designación como candidato a gobernador de la provincia en las próximas elecciones.

Cuando los ciudadanos que actúan en el escenario político de un pueblo, destacan su personalidad con rasgos propios y reunen condiciones morales acrisoladas en una virtud cívica demostrada en el luchar permanente de una idea, descuellan como Vd. en el escenario político del país; surge lógicamente que deban ocupar las más altas posiciones, porque sus méritos, su consecuencia y su patriotismo, así lo han rubricado. Es así como la convención al producir su proclamación, auscultando los sentimientos populares, ha recogido del ambiente su nombre para levantar la bandera de las reivindicaciones colectivas en la provincia, segura de que un ciudadano de sus altos méritos ha de llevar al partido a la victoria.

Al hacer, pues, votos fervientes por el éxito indudable de su nombre en los comicios más honrosos que haya tenido la provincia, este comité felicita a Vd. efusivamente y exprésale que ha de trazar su acción comportada en el compromiso moral de sacar en este pueblo triunfante la fórmula proclamada, ya que los nombres que la forman, bastan por sí para agrupar a todos los hombres de buen voluntad. Saluda a Vd muy atte. S. S. S. — Juan Iturriaga, presidente. — Alberto N. Suasnabe, secretario.

CAPITAL, diciembre 20. — Vibrantes aún las notas del entusiasmo colectivo producido en los correligionarios de la república, por el feliz resultado de la magna asamblea que acaba de consagrarle candidato a la gobernación de la provincia de Buenos Aires, el Club Baluarte Radical Unión y Perseverancia", tiene el alto honor de dirigirse a tan destacado correligionario, participando en el regocijo general, por tal designación, entendiendo que la convención de La Plata, que será memorable por el bello ejemplo de democracia ofrecido al país, al igual que la del Victoria, ha entregado al juicio de la opinión una fórmula cuyos miembros representan inteligencia e integridad, consultando al mismo tiempo los anhelos y esperanzas de los hijos de la heroica provincia, que tan digna es, por cierto, de las brillantes perspectivas que de tal fórmula cabe esperar.

Y esa satsifacción que experimenta el alma partidaria, se acrecienta para los radicales de San Cristóbal, donde iniciara usted su actuación cívica, con el acierto que recuerdan y en el que se inspiran siempre los viejos camaradas y los jóvenes soldados de la causa, que unidos en un abrazo simbólico del pasado y del presente, rinden justiciero homenaje al jefe veterano de las cruzadas por la patria, al amigo del pueblo, el cual sabe valorar la vida de austeridades, de los hombres consagrados al culto de un ideal y que siguen la senda trazada por el ejemplo ofrecido en toda hora por el eminente ciudadano que hoy rige los destinos de la patria y para el que siempre tenemos un afectuoso recuerdo de sus patrióticas enseñanzas.

Vayan, pues, con nuestra más entusiasta enhorabuena, los augurios de un gobierno ejemplar, ya que desde ya así lo presentimos, para engrandecimiento de la provincia y honor de la Unión Cívica Radical.

Saludamos a usted con nuestra más alta consideración — Juan F. Fiorito, presidente; Juan Ripa, secretario general.

HAEDO, diciembre 19. — Distinguido correligionario: La honorable comisión directiva, que me honro en presidir, ha resuelto por unanimidad felicitar a usted con motivo de la proclamación de su candidatura a la futura gobernación de la provincia de Buenos Aires; y renovar a usted las seguridades de la incondicional adhesión de todos los correligionarios de ésta a la patriótica, digna y justiciera proclamación resuelta por la honorable convención.

Dejando cumplido con satisfacción y honor el voto de referencia, me es grato saludar a usted muy atentamente. — Carlos Pagani, presidente; Posse, secretario general. —Club "Alejandro Moreno".

GUAMINI, diciembre 20. — En mi carácter de presidente del comité "Leandro N. Alem", ruégole acepte las sinceras felicitaciones de que ha sido objeto al haberlo designado la honorable convención como candidato a la gobernación de la provincia de Buenos Aires.

Saludándolo con la mayor consideración al distinguido correligionario — H. Boulera, presidente; Juan B. Cassano, secretario.

LA LANGOSTA

Trabajos de la Defensa Agrícola en Entre Ríos

A consecuencia de los fuertes calores que han reinado en la última semana, se ha observado una apreciable mortandad de mosquita, principalmente en la zona interior de la jurisdicción. En La Paz se calcula una pérdida de los huevos sobre una base del 80 o|o de los que había diseccados, después de los nacimientos producidos. En La Paz la invasión ha quedado totalmente dominada, efectuándose aún trabajos en la zona costera, Santa Elena, Hernandarias, Brugo, Curtiembre, Col. Celina, Villa Urquiza y Sauce Norte y Espinillo, que es la región mayormente afectada.

En Sauce Norte y en Brete existen tres cuadrillas provinciales trabajando en la destrucción. La parte sud de esta región está casi libre de langosta, existiendo sólo pequeños núcleos que han escapado de las mangas que han sido destruídas.

La destrucción alcanzada en la semana del 8 al 15 del corriente, es como sigue: Desoves: Paraná, norte, 228 hectáreas removidas; Mosquita: Paraná, 40.000 mts. c|; Diamante, 70.000; La Paz, 15.000; Nogoya, 2.000; Victoria, 50.000; Saltona: 141.000 kilos y 10 mts. 3. Diamante, 3.000 La Paz, 220.000. 211 metros 3.; Nogoya 16.000 mts. 2; Se llevan alquilados 200.800 mts. de barrera y accesorios, valor de 6.023 pesos con 85 centavos m|n.

La intervención a Corrientes

LABOR ADMINISTRATIVA

FÓRMULA RADICAL

CORRIENTES, diciembre 26. — Repuesto de la indisposición que lo aquejaba, el interventor nacional doctor Goytia concurrió hoy a su despacho. En los ministerios de gobierno y hacienda se estudian los asuntos que interesan sus respectivas carteras. El secretario general, encargado de los asuntos políticos, estudia detenidamente las últimas comunicaciones elevadas por los partidos.

—Espérase el pronunciamiento del juzgado federal respecto al término fijado para la ampliación del padrón electoral.

—La fórmula radical Blanco-Madariaga continúa recibiendo adhesiones de la opinión independiente. Los elementos conocidos por vargüistas declaran públicamente que votarán la fórmula radical porque anhelan el triunfo radical para bien de Corrientes.

FERROCARRILES

El reglamento del trabajo

En la dirección de ferrocarriles se reunirán esta tarde los representantes de la Fraternidad y de las empresas ferroviarias para tratar diversas cuestiones relacionadas con la aplicación del reglamento del trabajo de los obreros ferroviarios.

En esa entrevista se tratarán de poner de acuerdo unos y otros acerca del escalafón de ascensos, pases, licencias y otros puntos no aplicados aún por las empresas.

Comisión naval en Europa

CAMBIO EN LA JEFATURA

Por el departamento de marina se ha dado a conocer un decreto del poder ejecutivo en virtud del cual se nombra jefe de nuestra comisión naval en Europa con asiento en Londres, al capitán de navío Enrique Moreno.

Dicho puesto lo desempeñaba actualmente el capitán de navío Moneta, que regresará al país.

El Balneario Municipal

Presentó ayer, con motivo de las fiestas de Navidad, un hermoso y atrayente espectáculo el balneario municipal. En verdad, puede decirse que la afluencia extraordinaria de gente, intensificada especialmente de 2 a 5.30 de la tarde, hasta el punto de desfilar por allí más de 30.000 personas, tendía a demostrar el acierto de esta obra, que ha venido a incorporar a la ciudad un paseo eminentemente democrático, con todos los atractivos de la playa.

Pocas obras municipales han sido acogidas con más simpatía que ésta, y por ello, pocas también, en un espacio tan corto de tiempo como el que lleva de fundada, se ofrecen en condiciones más propicias al encomio.

Lejos de ser un sitio ajeno al orden, luce en sus detalles una muy buena organización que lo hace más amable. Y a este efecto, podemos anotar como dato revelador, que en la tarde de ayer, en que se bañaron alrededor de dos mil personas, no hubo nota desagradable alguna que lamentar ni hecho molesto que repudiar.

Parte del público, con toda corrección, habíase instalado en las carpas donde se venden bebidas refrescantes, entretanto que el resto de la gente iba de un extremo a otro del balneario, circulando como podría hacerse en la rambla de Mar del Plata, a la cual acude, como se sabe, lo más selecto de nuestra sociedad.

Débese en mucho el entusiasmo que en la masa popular despierta este paseo, al esfuerzo realizado por el departamento de obras públicas de la municipalidad, en sentido de dotarlo del mayor número de comodidades posible. Y, así, evitar aquellas deficiencias que en un principio tenía y que, como la falta de macadamización, por ejemplo, permitía que con el viento se levantaran grandes nubes de polvo que mortificaban al pascante. Hoy se puede estar tranquilamente allí y la gente que en los días de fiesta concurre con el propósito de entretenerse un rato y tonificar sus músculos con las brisas del Plata, goza de un espectáculo en calidad seductivo.

Es interesante también la iniciativa de establecer un servicio barato de movilización al balneario. Han empezado a funcionar algunos ómnibús, que conducen pasajeros por el precio de diez centavos, y ayer éstos llegaban atestados literalmente de las personas que querían pasar en él las horas de la tarde, disfrutando de los halagos del paisaje.

Cabe apuntar, pues, que Buenos Aires cuenta efectivamente con un lugar de recreo, que al mismo tiempo presta eficaces servicios a la salubridad pública. Y esto, que representa un auténtico progreso, es también motivo de satisfacción, desde el momento en que este balneario seguirá día a día creciendo en importancia, hasta convertirse en una de las obras más valiosas de la ciudad.

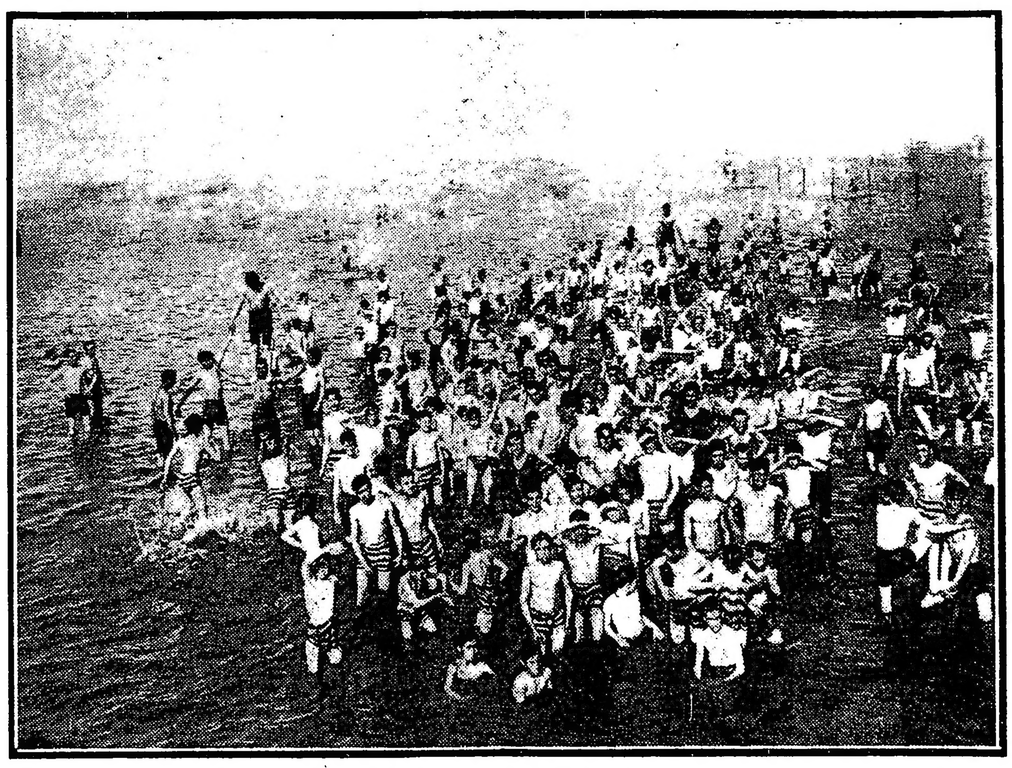

Un grupo de bañistas.

MUEBLES

BARATOS para el Verano

— EN LA —

Unión Fabricantes

SUIPACHA 334

J. RINALDI

GERENTE

$115

Ecritorio sanitario con cortina

LA GUERRA MUNDIAL

SITUACION MILITAR

CAMPAÑA DE ITALIA. — COMBATES EN LOS ALPES Y EN LAS BOCAS DEL PIAVE. — PLAN AUSTRO-ALEMAN DE NAVIDAD FRACASADO. — UNA ALOCUCION DEL PAPA. — ADVERSOS COMENTARIOS.

La acción de Col di Rosso, a la que algunos comentaristas atribuyen una importancia no justificada por sus resultados tácticos, ha sido expuesta confusamente por los partes oficiales respectivos. Si nos atenemos a los comunicados italianos, la iniciativa de la operación ha sido suya. Durante una de las frecuentes contraofensivas llevadas a cabo en los últimos días por las fuerzas que cierran los pasos del Brenta y del Asiago, las tropas italianas atacaron en sentido ascendente las laderas de Col di Rosso, donde se trabó un intensísimo combate.

El parte italiano no da una conclusión explícita respecto de la suerte que tuvo ese ataque. Presenta la batalla en desarrollo y menciona toma de prisioneros tudescos.

En cambio, el estado mayor del ejército alemán, en un parte digno de César por su concisión, anuncia la toma por asalto de las alturas de Col di Rosso. Es probable que el texto aludido contenga un poco de jactancia. El asalto a que se refiere ha de haber consistido, según indicios, en un contraataque afortunado.

Así puede colegirse, también, por el tenor del comunicado austro-húngaro. Siendo el grueso de las fuerzas germanas combatientes en esa comarca, de origen austriaco y húngaro, y estando el sector bajo las inmediatas órdenes de un jefe de esa misma nacionalidad, se comprende que el boletín emitido en Viena sea el más autorizado y el que contenga la mayor suma de verdad respecto del episodio. Pues bien: ese parte no habla de asalto ninguno; sino de rechazo de contraataques y de "combates en torno de Col di Rosso", que dieron una suma de nueve mil prisioneros italianos. En torno de aquel sitio hay varias cumbres, y una de ellas—Valbella—ha quedado, por ahora, en manos de los invasores.

Dado el carácter que vienen teniendo las operaciones en esa región alpina, puede considerarse que se trata de una batalla permanente, en la cual no pueden menos de producirse alternativas. Dentro del criterio táctico italiano, la línea defensiva debe evitar las salientes; y aunque por razones muy explicables, no sea admisible la evacuación espontánea de las que llega a formar la endentadura de los frentes adversarios, bien se comprende que, resistida su posesión hasta el límite de la capacidad de los destacamentos encargados de sostenerlas, nada más cabe hacer en secciones sin valor para el éxito de la defensa: es decir: que no han de distraerse fuerzas en su apoyo. Así se explica el caso de Valbella.

El caso verdaderamente notable fué, hace unos ocho días, el ocurrido en las bocas del Piave, en Cortellazzo, donde los austro-húngaros se propusieron franquear el río, emprendiendo operaciones activísimas, llevadas a cabo con ánimo decisivo y valiéndose lo mismo del esfuerzo que de la astucia. El ataque abarcó toda la región costanera y pantanosa comprendida entre el punto indicado y Cavazucherina, a orillas de la laguna. El objetivo era, indudablemente, Burano, vestíbulo — puede decirse — de Venecia.

Conviene hacer notar que los invasores utilizaron para ese efecto las tropas más selectas y empuje comprobado. La marina austriaca procuró apoyar el movimiento. Pero la intervención de la marina italiana esterilizó sus conatos, obligándola a retirarse prudentemente. A pesar de la importancia del éxito conseguido por los italianos, manteniendo intacta la línea defensiva de Venecia, los comentaristas no han hecho mayor alto sobre esa notable acción de armas.

Se tienen datos comprobatorios de la presencia de nuevos refuerzos tudescos aportados a las líneas de Italia desde el frente oriental. Es posible que parte de esos contingentes entre en fuego en las riberas del Piave, a causa de que éste fué desguarnecido de parte de su efectivo, remitiéndoselo a los Alpes.

Simultáneamente, el alto comando austriaco ha esbozado algunas significativas empresas agresoras contra los pasos del Trentino. Ambos aliados imperiales se combinaron de tal suerte, que mientras los alemanes embestían hacia el valle di Lorenzo, los austro-húngaros amagaban el valle de Franzela; sin que, hasta el momento actual, se tenga noticias de que lograsen éxito alguno favorable.

Si se quisiera dar una nota calificativa del esfuerzo germano en los Alpes, con la mayor imparcialidad, tendríase que optar por la del fracaso. Bassano, su objetivo estratégico, debió ser ocupado la víspera de Navidad. Así se explica el rigor de los ataques detenidos por las tropas italianas. La batalla de las bocas del Piave no fué tampoco un hecho aislado ni antojadizo; sino, fruto de una combinación con el movimiento ya aludido. Los éxitos debían ser simultáneos. Las fuerzas italianas a lo largo del Piave iban a quedar hundidas por una tenaza de ofensivas en sus dos flancos. ¡Un desastre en ciernes! He ahí lo que no se ha podido realizar. Fuerza es, por tanto, concluir atribuyendo el saldo favorable de las operaciones de Navidad a los italianos.

En estas circunstancias, la alocución pontificia en la recepción del Sacro Colegio, ha producido en Italia, y en todos los países de la Entente, un efecto decepcionado. A través de sus frases de circunstancias, gastadas todas ellas, sobre los simbolismos de la fecha, la prensa italiana sorprende en el contexto una marcada índole germanófila. Explícase ésta por un doble motivo: la mortificación del Vaticano porque los gobiernos de la Entente desestimaron sus propuestas pacifistas; y la obstinada oposición de la curia al liberalismo occidental, hoy predominante en los gobiernos. Todas las esperanzas del papado están con los austriacos y los alemanes. La curia santificará al conquistador de Italia, cualquiera que fuese: católico, protestante o islamita: con tal de que Roma recuperase su corona pontificia.

Por ventura, esto no ocurrirá jamás.

Frente occidental

Ataque repelido por los franceses en Couriéres. — Intensos duelos de artillería en el Mosa y en Dixschoote. — Combates de patrullas en Ipres — Posiciones tomadas por los ingleses en Cambrai — El asunto Caillaux. — Barco portugués torpedeado.

PARIS, diciembre 26. — Un comunicado oficial que publicó el gobierno dice:

Aparte de la actividad de la artillería en la orilla derecha del Mosa, no hay nada que señalar en el frente.

En el bosque de Couriéres, rechazamos un ataque por sorpresa del enemigo.

Derribamos un aeroplano alemán el día 23 y otro el 24.

Dunkerque fué bombardeado el día 22 por aeroplanos enemigos, habiendo resultado del ataque varias víctimas.

Se hizo un fuego de artillería moderado en la mayor parte del frente, siendo más vivo el cañoneo en la orilla derecha del Mosa.

Al sur de Juvincourt dimos con éxito un ataque de sorpresa y tomamos algunos prisioneros.

EL HAVRE, diciembre 26. — El gobierno belga dió a la publicidad este comunicado sobre las operaciones en el frente de sus tropas:

Durante los dos últimos días, hemos bombardeado al enemigo en Scroerebakke y el camino a dicho punto, en represalia por el bombardeo con gases asfixiantes que hizo contra Ramscapelle.

En la región de Dixschoote, se mantuvo un intenso duelo de artillería.

Anoche, en la región de Merckem, tomamos algunos prisioneros.

LONDRES, diciembre 26. — El gobierno dió a la publicidad este comunicado:

Al sudeste de Ipres rechazamos una fuerza de incursión enemiga.

Esta mañana temprano fué considerable el cañoneo que hizo el adversario en las cercanías de Epehy y al sur de Polecapelle.

Al sur de Cambrai tomamos unos cuantos prisioneros por la noche.

Fué considerable el fuego de la artillería al oeste de La Bassée y al este de Ipres.

El domingo, una densa neblina dificultó la acción de nuestras máquinas aéreas, con excepción de los combates y del bombardeo, que se realizaron con el mayor vigor. La artillería y los aeroplanos enemigos estuvieron en gran actividad.

Derribamos cinco aeroplanos alemanes, uno de los cuales era de grandes proporciones y llevaba dos máquinas. Hicimos prisioneros a sus tres ocupantes. Tres de los aeroplanos derribados cayeron en nuestras líneas. Nuestros cañones echaron a tierra otras dos máquinas hostiles.

Ayer, de día, los aviones británicos arrojaron bombas en Mannheim con excelentes resultados. Lanzaron una tonelada de explosivos y pudieron observarse explosiones en la gran estación principal, en los talleres y también en la ciudad, donde estallaron varios incendios.

Los cañones hostiles contra la aviación hicieron mucho fuego a nuestros aeroplanos, uno de los cuales, habiendo sufrido destrozos, fué forzado a descender.

Varios aeroplanos enemigos de exploración atacaron repetidas veces nuestras formaciones, pero fueron rechazados.

LONDRES, diciembre 26. — El gobierno publicó esta noche el comunicado siguiente:

Sólo ha habido en el frente cañoneo por una y otra parte y choques de patrullas.

El domingo por la noche, nuestros aviadores bombardearon los diques de Brujas y los aeródromos enemigos de Saint Denis Westrem y Ghistelles. Todos nuestros aviones regresaron indemnes.

NUEVA YORK, diciembre 26. — El estado mayor alemán publicó este comunicado:

Se reanimó la actividad de la artillería en sectores aislados.

En la orilla oriental del Mosa aumentó el cañoneo.

En la zona del canal de La Bassée y al sudoeste de Cambrai la actividad de la lucha se reanimó en ocasiones.

A una y otra orilla del Mosa, en Hartsmannweilerkopf y en el valle de Thann, aumentó el cañoneo.

No se ha producido ninguna novedad de importancia en el frente.

LONDRES, diciembre 26. — El feld mariscal sir Douglas Haig ha expedido una orden del día en que dice:

"Nuestras victorias y éxitos habrían sido más considerables, en combinación con nuestros aliados franceses y podrían habernos llevado prontamente a una victoria completa, si no hubiera sido por el colapso del gobierno ruso y la consiguiente desorganización de aquellos ejércitos. Mantengamos nuestros corazones más duros que el acero para realizar nuevos esfuerzos".

Sir Douglas ha enviado también telegramas de saludo en nombre del ejército al rey, a la reina y a los jefes de los gobiernos coloniales.

PARIS, diciembre 26. — Después del voto de la cámara, el gobierno no ha perdido el tiempo para iniciar los procedimientos contra los señores Caillaux y Loustalot y contra Paul Comby, el conocido hombre de negocios complicado en la entrevista de Loustalot con el ex jedive de Egipto.

Los socialistas que sostienen a M. Caillaux han resuelto hacer imprimir 200.000 ejemplares del discurso que éste pronunció en la cámara, para distribuirlos por todo el país.

En el fondo de todas estas maniobras hay escondida cierta dosis de enemistad contra M. Clemenceau y cierta ansiedad por la inculpabilidad de M. Caillaux.

PARIS, diciembre 25. — El "Journal de Geneve" dice que el hijo de uno de los vicepresidente del reichstag ha sido arrestado y encerrado en una fortaleza, acusado de alta traición, en concomitancia con el asunto Caillaux.

MADRID, diciembre 26. — Telegrafían de La Coruña que en las cercanías del cabo Touriñana desembarcaron esta mañana 57 tripulantes del vapor portugués Ambora, que fué torpedeado ayer por un submarino alemán.

Entre los tripulantes desembarcados hay tres heridos.

Frente Oriental

Calma en todo el frente. — Combates de avanzadas en el Struma. — Fuego de artillería en el Doiran. — Complot contra el rey de Rumania. — Repatriación de prisioneros.

PARIS, diciembre 26. — El estado mayor del ejército del Oriente transmitió este comunicado con fecha de ayer:

Ha reinado calma en todo el frente.

NUEVA YORK, diciembre 26. — El estado mayor alemán publicó este con unicado con fecha de ayer:

Al norte del lago Doiran fracasó un ataque del enemigo. En la llanura del Struma hubo combates de avanzadas.

Ha aumentado el fuego de la artillería en la llanura del Struma.

LONDRES, diciembre 26. — El estado mayor rumano envió el comunicado siguiente:

No hay nada que informar respecto al frente.

NUEVA YORK, diciembre 26. — El estado mayor alemán dió a la publicidad el comunicado siguiente:

No hay ninguna novedad que señalar en el frente del este.

PETROGRADO, diciembre 26. — Informan los diarios de esta capital que según noticias recibidas en el instituto Smolny, ha estallado un complot revolucionario contra el rey Fernando de Rumania.

La información aludida agrega que la situación de Rumania es poco satisfactoria. [illegible]

BERNA, diciembre 26. — La conferencia reunida en esta ciudad ha resuelto que los soldados rasos prisioneros de guerra, de 48 años o más y que hayan estado en cautividad durante 18 meses o más, pueden ser repatriados. Los oficiales de la misma clase, podrán ser internados en Suiza.

Frente austro-italiano

En la meseta de Asiago—Desarrollo de la gran batalla—Los peninsulares contienen a los austro-alemanes—Col del Rosso en poder de los italianos—Actividad de las patrullas británicas.

ROMA, diciembre 26.—El ministerio de guerra publicó este comunicado:

En la meseta de Asiago, la batalla que continuó con encarnizamiento ayer, disminuyó en intensidad sólo a la entrada de la noche.

Nuestras tropas, con unos contraataques emprendidos antes del amanecer, consiguieron, a pesar de las dificultades que presentaba el terreno y de la baja temperatura, contener al enemigo llevando la lucha a las posiciones de que nos habíamos retirado el día anterior.

El adversario defendió el terreno ganado con gran tenacidad, resistiendo nuestros contraataques y concentrando un fuego formidable con numerosas baterías.

Durante las vicisitudes de esta furiosa lucha, algunas baterías y muchas ametralladoras que habían sido dejadas en las líneas destruídas, fueron recuperadas.

Una columna enemiga que avanzó desde Bertigo hacia las alturas situadas al oeste de Malga y Costalunga, fué aniquilada por nuestro fuego.

Un batallón italiano consiguió arrebatar al enemigo y retener por algún tiempo la cumbre del monte Valbella, mientras otros destacamentos, habiendo ascendido las pendientes del Col del Rosso, atacaron al adversario debajo de la cima del monte trabando un recio combate cuerpo a cuerpo.

Durante la acción, centenares de cañones nuestros, de todos los calibres, bombardearon incesantemente al adversario, dispersando las concentraciones de sus tropas y deteniendo el avance de refuerzos. Tomamos un número de prisioneros.

NUEVA YORK, diciembre 26.— El estado mayor del ejército alemán publicó el siguiente comunicado:

Entre Asiago y el Brenta, las tropas a las órdenes del general Conrad von Hoetzendorf tomaron por asalto Col del Rosso y las alturas inmediatas.

Hasta ahora, hemos tomado más de 6000 prisioneros.

Durante todo el día, se hizo un vivo fuego entre Asiago y el Brenta.

Rechazamos unos contraataques del enemigo a las posiciones que ganamos recientemente, así como una acometida al monte Pertica.

El número de prisioneros tomados a consecuencia de los combates alrededor del Col del Rosso, aumentó a más de 9000. Entre ellos figuran 270 oficiales.

NUEVA YORK, diciembre 25. — El estado mayor del ejército austro-húngaro publicó este comunicado, con fecha de ayer:

Nuestras tropas se han apoderado del monte Valbella.

LONDRES, diciembre 26. — El gobierno dió a la publicidad este comunicado del estado mayor del ejército británico en Italia:

Desde que nuestras tropas tomaron a su cargo una parte del frente italiano, nuestras patrullas han estado en actividad y hemos realizado trabajos de contrabatería.

Los aviadores británicos han dado buenas muestras de su eficiencia, pero ha hecho difícil su acción el tiempo desfavorable. Hubo pocos días buenos y algunos nevó e hizo gran frío, sobre todo en las montañas.

La salud y el espíritu de nuestras tropas son excelentes, estando muy satisfechas por los recientes éxitos de los aliados en el monte Asolone.

Se han apreciado mucho los mensajes de Navidad de los soberanos.

En España

Las juntas de defensa y el señor La Cierva

MADRID, diciembre 26.—Parece confirmarse que entre el ministro de guerra, señor La Cierva, y las juntas de gobierno del ejército han surgido grandes discrepancias de criterio.

La causa de esa discrepancia entre el ministro y las juntas es la modificación de la ley de retiro de los jefes y oficiales del ejército, que el señor La Cierva se propone hacer por medio de un decreto, sin consultar para nada a las juntas.

Estas no se avienen con esa prescindencia que el señor La Cierva hace de ellas y exigen que la modificación de esa ley sea sometida a la aprobación de las juntas generales.

Esta tarde se da como muy probable que el señor La Cierva presente inmediatamente su dimisión, pues parece estar decididamente dispuesto a no transigir con los deseos de las juntas de intervenir en las cuestiones del gobierno.

En Rusia

La asamblea de la paz en Brest Litovsky — Los términos de la proposición alemana — Debilitamiento de los maximalistas — La guerra civil — Derrota de Korniloff — Noticia desmentida.

AMSTERDAM, diciembre 26.—De Brest-Litovsk comunican que la asamblea de la conferencia de la paz, celebrada allí ayer, se dedicó a cuestiones de forma.

Anúnciase que las potencias centrales contestaran a las proposiciones de Rusia casi por completo en la segunda sesión plenaria de la asamblea, que se espera tendrá efecto hoy.

WASHINGTON, diciembre 26. — Los funcionarios del departamento de estado y los diplomáticos, bien que no conociendo precisamente los términos verdaderos que el kaiser estaría dispuesto a aceptar para hacer la paz, creen que su próximo ofrecimiento será más avanzado que los anteriores, con la esperanza de que los Estados Unidos y los aliados lo acepten.

PARIS, diciembre 26. — Los círculos políticos consideran que el gobierno maximalista está debilitándose rápidamente y creen que si logra reunirse la asamblea constituyente, es posible que rompa las negociaciones de paz con Alemania, bien que no se espera que reanude las hostilidades.

PARIS, diciembre 26. — Los constantes rumores de paz que parten de los países neutrales, son considerados aquí como maniobras insidiosas y como una vergüenza moral ante la ofensiva alemana que se anuncia.

NUEVA YORK, diciembre 26. — Se ha recibido un telegrama de Petrogrado, de fuente maximalista, anunciando que cerca de Bielgorod ha sido derrotado un ejército de 6000 hombres al mando del general Kornilof.

El despacho agrega que los "bolshevikis" comenzaron el ataque a Karkoff, a 400 millas al sur de Moscú.

NUEVA YORK, diciembre 26. — Un nuevo despacho de Petrogrado, enviado por la agencia "bolsheviki", confirma que un ejército de 6000 hombres del general Kornilof con 200 ametralladoras, ha sido derrotado por las tropas del gobierno en Karkoff.

Se agrega que las fuerzas de Kornilof son perseguidas por los marinos de la flota del mar Negro y por la legión de Polonia.

NUEVA YORK, diciembre 26. — Noticias procedentes de Pekín comunican que los "bolshevikis" cortaron la línea del ferrocarril transiberiano cerca de Irkoutsk, destruyendo los galpones, locomotoras y talleres.

Informan además que se libraron violentos combates en numerosos puntos de Siberia entre las tropas maximalistas y los afiliados al partido republicano.

PETROGRADO, diciembre 26. — Una agencia oficial anuncia que desde Estocolmo se ha desmentido oficiosamente el rumor, según el cual los rusos residentes en Suecia habían enviado tropas a Finlandia y concentrado fuerzas frente a Vasa y a las islas Aland.

Corriente eléctrica

PARA LUZ, FUERZA MOTRIZ, VENTILACIÓN, CALEFACCIÓN, ETC.

Compañía Italo - Argentina de Electricidad

Precios y condiciones convenientes a todo consumidor.

Administración central

651 - CORRIENTES - 651

Teléfonos: Unión Telefónica 4790 a 4794 y 5780 (Avenida) Cooperativa Telefónica 2524 (Central)

Sociedades anónimas

Los accionistas de la compañía de navegación Lambruschini Limitada, están convocados a la asamblea general extraordinaria que tendrá lugar el día 10 de enero próximo, esta reunión tiene por objeto dar cuenta de las ventas del material flotante de la compañía, efectuadas por el directorio, y de autorizar al directorio para aplicar los fondos que obtengan a la amortización de acciones de la compañía de acuerdo con los estatutos. Además, se tratará de reducir el capital de la sociedad en la forma y tiempo que el directorio decidiese al respecto.

La Compañía Fosforera argentina ha citado a sus accionistas para que concurran a la asamblea general ordinaria que se celebrará el día 5 de enero próximo, con el fin de oír la memoria y balance correspondientes al décimo ejercicio vencido.

En la misma oportunidad se elegirán dos directores suplentes, síndico y síndico suplente para el período venidero.

Para el día 29 del corriente mes se convoca por segunda vez a los accionistas de la Compañía General de Ferrocarriles económicos, con el objeto de hacerles conocer la memoria y balance, y de elegir directores y suplentes para el año próximo.

La sociedad anónima "Sindicato Latona" ha citado a sus accionistas a la asamblea general ordinaria fijada para el día 29 del corriente, con el fin de oír la lectura de la memoria y balance del octavo ejercicio, de resolver referente a la imputación de las utilidades, y de elegir dos directores titulares síndico y síndico suplente.

La superioridad

de mis artículos tanto su economía, como su comodidad y belleza estética, ya no se discute; estoy dispuesto a compartir las ventajas de mis conocimientos profesionales.

A. GARBARINO — OPTICO TECNICO

Con el mayor esmero examino la vista gratis y como mejor garantía, devuelvo el importe de toda compra hecha a mi indicación que no fuera satisfactoria.

Ejecución garantida de recetas

Anteojos y lentes enchapados desde $ 8 m/n.

¡Seguros contra accidentes del trabajo!

Nuestra póliza ha sido aprobada por el Departamento Nacional del Trabajo y cubre por completo la responsabilidad de los patrones de acuerdo con la ley 9688.

PRIMA REDUCIDA - SERVICIO MEDICO

Representantes en todos los pueblos de la República

"LA CONTINENTAL"

Compañía de Seguros Generales

MAIPU 245 — BUENOS AIRES

PAPELERIA COMERCIAL DE CERINI & MATIENZO — CABURE — CANGALLO 687 B. AIRES

IMPRENTA — LITOGRAFIA — ENCUADERNACION

FÁBRICA DE LIBROS EN BLANCO

ÚTILES DE ESCRITORIO

CANGALLO 687

Unión Telefónica 3059 Avenida

Cooperativa Telefónica 930 Central

Folletín de LA EPOCA (10)

PAUL FÉVAL (hijo)

La señorita de Flamberge

PRIMERA PARTE

—¡Oh! no se arrebate usted. —díjole, riendo, Enriqueta. — Mañana parte usted para París; no he querido dejar que se marchase de Tanlay ignorando mi sentimiento hacia usted. Usted me agrada tanto como yo pueda agradarle, y si algún día tengo que abandonar el apellido de Lespare, será, no lo dude, para llevar el título de vizcondesa de Courten...

—¡Enriqueta! ¡Es usted un ángel! —exclamó el bretón, inclinándose en la montura para agarrar por el talle a la joven.

—Y, — añadió ésta con cierta ironía, dejándose agarrar, — no necesito autorizarle para que me dé el beso de esponsales, puesto que ya lo hizo usted una vez, prescindiendo de esa autorización.

—¿Yo? — dijo sonrojándose Santiago.

—Mientras me tenía usted bajo su brazo, en el Armancon desbordado, después de la caída del plátano de Commissey.

—¡Perdóneme, Enriqueta, entonces lo hice porque creí que iba a morir!

—El ardor de su beso fué lo que me devolvió el sentido.

—¿Podrá ser, Dios mío?

—¿No se lo figuraba?

—¡Sí! ¡Sí! — exclamó Courten, levantándola casi de la silla, con el ardor con que la estrechó contra su pecho.

Luego, siguieron andando en silencio, unidos en sus propias reflexiones. Cuando vieron los primeros tejados de la aldea de Tanlay, Enriqueta, dando con la fusta en el hombro del vizconde, le hizo esta imprevista recomendación:

—Santiago, es menester que lo que acabamos de decidir quede en secreto entre nosotros. Por ahora, ni el conde ni la condesa deben sospechar nada de nuestra complicidad. Va usted a comprender por qué. El pasado de nuestra familia fué doloroso. Mi madre ha llorado demasiado para poder padecer aún, y la duración de su felicidad le parece ocultar algún siniestro futuro.

—Sin embargo, el conde está en favor... ha sido nombrado capitán de mosqueteros...

—Ese nombramiento ha venido a turbar la tranquilidad de la condesa. La guerra la asusta; una separación la espanta. Así pues, al consentir en unirme a usted por juramento, debo recomendarle paciencia, querido vizconde, porque yo no seré su mujer antes del día en que mi padre, vuelto al hogar, haya tomado de nuevo la guardia de la que le ha confiado su existencia.

Era imposible hacer desistir a la joven de cualquier determinación que ella tomase. Santiago de Courten lo sabía. Tomó valientemente su resolución. Y, a la mañana siguiente, despidióse de los castellanos de Tanlay, cuya hospitalidad tenía que dejarle felices recuerdos.

Jarnac y Chaminade le acompañaron hasta el puente de Armancon. El vizconde no se detuvo apenas en París; le apremiaba ir a confiar a alguien sus esperanzas, y ese alguien habitaba en Bretaña, pues era su madre, la condesa de Courten-Malo.

VI

En donde al fin se permite a Enriqueta llevar pantalones

Si el vizconde Santiago de Courten no había podido establecer relación entre la buena noticia por él llevada al castillo de Tanlay y la tristeza que se había apoderado de la condesa Constancia desde el anuncio de la salida de su marido para incorporarse al ejército, es porque no conocía sino muy medianamente el tempestuoso pasado de la familia de Lespare. El conde Luis, que había sido, en su tiempo, lo que puede llamarse un goloso de la espada, y a quien sus duelos, tan numerosos como fatales para sus adversarios, dieron fama europea, debía de ser pronto considerado, a la cabeza de sus mosqueteros, como el mejor hombre del ejército francés. Aunque ya había pasado de los cincuenta años, apenas los representaba. Su rostro marcial reflejaba lealtad, su mirada tranquila, desdeñosa del peligro, parecida a la del león a quien la fuerza y la valor sirven de égida, indicaba perfecta confianza en su propia energía. Los ejercicios violentos a que siempre se había dedicado le volvieron el cuerpo ágil y flexible, preservándole contra esa gordura poco graciosa que a menudo deshonra a la edad madura. En resumen, aparte de los pocos hilos de plata diseminados por sus cabellos y bigotes, continuaba siendo el bello, el intrépido Luis de Lespare, cuyas proezas caballerescas e inflexible justicia habían sido admiración de toda Francia en tiempo de la regencia del duque Felipe de Orleans.

De él se contaban historias heroicas y acciones que hubieran enorgullecido a los caballeros de la época de Merlín el encantador. Una sola valía por todas las demás. Rompiendo súbitamente con sus costumbres de enamorado aventurero y de afortunado duelista, a la muerte del marqués de Calonne, asesinado ante él en las murallas de Módena, había salvado, raptándolas, a la viuda y a la hija de la víctima. Sin esperanza de recompensa, había dado a esos dos seres los mejores años de su vida. Pero aún hay más. Como el indomable joven no podía tener odio ni afecto sin extremarlos hasta el colmo, bajo las murallas de Módena, la noche del crimen, al arrancar a la huérfana y su madre de manos de los asesinos, había hecho el terrible juramento de exterminarlos por su mano a todos, para vengar al marqués. Y aquí es donde la aventura adquiere las proporciones fantásticas de leyenda. ¡Luis de Lespare cumplió su palabra! En épocas diferentes, y en países muy lejanos unos de otros, los ocho o diez espadachines que habían ayudado al duque de Tarenzani, jefe de los asesinos, a perpetrar su infamia, murieron de muerte violenta, todos con una llaga sangrienta en el lado izquierdo del pecho, en el lugar del corazón. ¡Todos...! El duque de Tarenzani, caballero arruinado, combinó esa atrocidad de Módena con el sólo fin de apoderarse de los bienes del marqués de Calonne, del que se titulaba primo. Lespare, destruyendo los instrumentos del crimen, reservaba la última estocada para matar la cabeza que lo había concebido. En Italia, en el mismo lugar del crimen de que se había aprovechado apropiándose la fortuna de su víctima, para guardársela, según decía, a los herederos directos, cuya desaparición habían certificado las autoridades, en Módena, fué donde el duque de Tarenzani había terminado accidentalmente su funesta carrera, ensartándose en la temible espada del conde.

Muerto el duque, de todos los actores del sombrío drama que Lespare tenía el deber de vengar, no quedaba más que uno, éste era Jenaro Pertuso, confidente íntimo y consejero hipócrita del aristócrata asesino. Si sobrevivía a la hecatombe, es porque repugnaba al vengador ensuciar su noble espada en la sangre de ese criado. Cuando le llegó el turno, Lespare encargó a sus dos antiguos profesores de armas que le desembarazasen de él. Ya puede suponerse con cuanto ardor tratarían Pedro Jarnac y su amigo Chaminade de cumplir esa misión. Después, la vida de Luis de Lespare habíase desarrollado más tranquila. Había conocido años de felicidad, gracias a Constancia, hija del marqués de Calonne, que se casó con él al poco tiempo de morir su madre, cuyo dolor inconsolable le había abreviado los días.

A consecuencia de un importante favor que le había prestado el conde, el marqués de Gherlor se convirtió en hermano suyo gracias al corazón. Fraternidad que se había estrechado aún más en la época en que Gherlor se casó con Honorina de Beaupréau, amiga de la infancia de Constancia.

En el castillo de Tanlay, donde se instalaron los Lespare a su regreso a Francia, fué donde la condesa dió a luz a Enriqueta.

Desde su más tierna edad, la niña se mostró física y moralmente el vivo retrato de su padre. De joven, aprendió rápidamente lo poco que en aquella época se enseñaba a las personas de la nobleza. Pero su sorprendente nerviosidad no pudo limitarse sólo a las distracciones de su sexo. La vida del castillo le permitía los ejercicios de deporte, que, como sabemos, no tuvieron mucho tiempo secretos para ella. Pero a veces, sus padres venían a pasar algunos meses de invierno a París, donde poseían un hotel en la calle de Francs-Bourgeois. Aprovechando esas circunstancias, la joven tomó algunas lecciones de un arte que le era desconocido. A escondidas, iba detrás del Petit Chatelet, a la sala de armas que dirigían Jarnac y Chaminade, amigos de su padre.

Enriqueta conocía sus señas por Justina Chaminade, que había entrado a su servicio particular. Como los dos maestros no negaban nunca nada a la heredera del a quien llamaban su discípulo predilecto, pusieron un florete en manos de la chiquilla, creyendo que pronto se cansaría de tan fatigoso pasatiempo. Pero se equivocaron. Bajo las seductoras apariencias de sus formas frágiles, Enriqueta poseía músculos de acero, y su fuerza estaba al servicio de una voluntad indomable. Además, había recibido del conde, su padre, una herencia, tan preciosa para un hombre como inesperada para una mujer, porque, sin duda por atavismo, desde el principio dió pruebas, en el noble deporte de las armas, de una presciencia realmente asombrosa. Aquella primera visita a los esgrimidores fué seguida de otras muchas, encargándose Justina de distraer la atención del conde, que no debía saber el secreto de esa nueva cualidad de su hija...

(Continuará).

CRONICA SOCIAL

Será consagrado en la iglesia de la Merced, esta tarde a las 6.30 el casamiento de la señorita Ivonne Robert con el doctor Mario Ruiz de los Llanos.

Bendecirá la unión, monseñor Antonio Rasore.

Apadrinarán la boda, la señora Carolina Estrada de Martínez y el señor Edmundo Robert.

La novia hará su entrada al templo, con su señor padre. Edmundo Robert; la seguirán Carolina Estrada de Martínez y el novio y a continuación el siguiente cortejo:

María Luisa Basavilbaso de Robert con Rafael Luis de los Llanos; María Dorado Elvingston con Julián Martínez; Dolores Gallo con Alberto C. Martínez; Emilia Díaz Valdez con Sara Navarro Viola; María Elina Tornquist con Cesares con Tibe Fernández Blanco; María Esther Belgrano con Raquel Luis de los Llanos; María Magdalena Gómez Basabe con Víctor Basavilbaso.

Del acto civil serán testigos por parte de la novia, el señor Enrique Navarro Viola y los señores Eduardo Gallo y J. Bertet, y por el novio, los señores Mariano González Herrera, Emilio Lamarca (hijo) y Rafael Ruiz de los Llanos.

Después de la ceremonia religiosa se efectuará en casa de la novia una recepción que ha de alcanzar muy lucidos conformes.

* * *

El fallecimiento del señor Alberto Rocha, acaecido ayer en Chivilcoy, afecta a una antigua familia porteña muy apreciada y difundida en nuestra sociedad.

Adornaban al extinto condiciones personales que le hicieron acreedor a la general simpatía de que disfrutaba. Era un temperamento caballeresco, noble y generoso.

Sus restos, conducidos a esta capital, serán inhumados esta tarde en la Recoleta, acto que ha de motivar una sentida demostración de condolencia.

* * *

El Tigre tuvo ayer uno de sus mejores días, pues fué grande la afluencia de paseantes por la tarde y por la noche.

El té de la tarde motivó una lucida reunión que continuó luego después del dinner-concert hasta el último tren de regreso a la capital.

Vimos entre otras a las señoras:

Susana Cabral Hunter de Naón, María Urquiza de Blaquier, María Cárcova de Ferrari, Sofía Alvarez Reynolds de Fernández Guerrico, Amalia Frías de Urquiza, Corina Fauvety de Jiménez Videla, Emma López de Lagos García, Nilda Castilla de Jorge, Cecilia Kruis de Fauvety, Julia Soler de Hunter, María Rosa Fauvety de Peña, Delina Cilley de Jiménez, Elvira Landivar de Calvo, Angela Lastra de Bidau, Julia del Carril de Viale, María Angélica Fernández Guerrico de Madero, Mercedes Juárez Celman de Fernández Guerrico, Virginia Acosta de Gowland Buttner, Cora Carranza de Maschwitz, Carmen Quirno Costa de Socas, Celina Campos de Madero, Mercedes Vela de Alcobendas, Florencia Zorraquín de del Valle, Lucía Mac Phail de Wilde, Clementina Basavilbaso de Maidana, Hortensia Peró de Ziegner, Virginia del Gaje de Jones, María España de Rodríguez, Elena Sarracán de González Piris, Raquel Moreno de Real de Azúa, Angélica Bunge Guerrico de Tedín Uriburu, Josefina Herrystein de Pujol Vedoya, Adela Vela de Torres, Lola Llobet de Barrenechea, Adriana Fernández de Moreno, María Luisa Cabrera de Wilson, Carmen Espinosa de Obligado, Ercilia Wilson de Arana, Dora Lynn de Eguzquiza, Elvira Urioste de Gómez Molina, Felisa Astengo de Arecco, Virginia Jones de Pizarro, Lucrecia García González de Moreno, Alcira Soto de Guerrico, Augusta Kruis de Piñero Pacheco, Silvia Fernández de Fernández, Manuela de la Paz de Ortega Belgrano, María Irene Moreno de Villanueva, Juana Harris de Vidal, María Luisa Padilla de Hellfuera, María Elina Taurel de Escobar, María Elena Castilla de Cabrera, Bernardina Vidal Molina de Quevedo, Justina Martínez de Gandulfo, Petrona Salamberry de Rodríguez Quiroga, María Esther Jiménez de Solanas, Ernestina Jiménez de Passman, María Teresa García Fernández de Bellocq, Mercedes Moreno de Breuer, María Elena Moreno de Ramayón, Susana del Valle de Martínez, Mercedes Leal de Real de Azúa, Minie Webster de Bibiloni.

Señoritas: Angélica Bidau Lastra, Dorotea Susana Egusquiza, Estela, Elvira y Josefina Basavilbaso, María Teresa Barrenechea, María y Lujisa Vela, Elena Real de Azúa, Laura y María Teresa Obejero, Cecilia Arana, Wilson, Mercedes Piñeiro Pacheco, Alcira Obligado, Mercedes Velázquez, Laura y Elsa Pichinini, Angélica y Carola Urquiza, María Delfina Astengo, Susana Blaquier, María Raquel Cárdenas, Zulema Jofré, Elvira Molino Torres, Angélica Castro Almeira, Ana Tronge, María Carolina Reboredo, María Teresa Bravo, Elena Jiménez, Lola Balcarce, Elvira y Celina González Piris, Aurelia Ferrari, Cárcova, Emma y Delia Iturralde, Nelly Pietranera, Remedios Acosta, Angélica Gómez Molina, Emma Rosa Areco, Angélica y Elvira Gandulfo, Sara Acevedo Ramos, Marta Cabrera, Mercedes Espeche Jiménez, Isolina y Sara Monnet Mitre, Carmen Breuer, María y Sara Alcobendas, María Angélica Vidal, Mary Helguera, María Josefina y María Carmen Madariaga Anchorena, María Ignacia Moreno, Justa Campos Urquiza Alcina, Elsa y Sara García Uriburu, María Martell, Cora Maschwitz, Rosa Murga Lynch, María Hortensia Palacios, María Ester Fernández, Sara Hueyo, Alicia y Ester Viale, María Sara Hueyo, Alcira y Delia Guerrico, María Méndez, María Angélica y Elena Berretta Moreno, Sara y Beatriz Bibiloni, María Teresa Jones, María Ziegner Peró, María Elena y Ofelia Rodríguez Egaña, Josefina Madariaga Peña, María Luisa Mezquita, María Rita Molina, Lía Fox, Antonieta Wright, Rita Molina, Herminia Sara Fernández, Emilia y Lola Angélica Gorostiaga, Dora y Judith Silgueira Crespo, etc.

* * *

La boda de la señorita Magdalena Ortiz Basualdo con el señor Ricardo Becú se efectuará el sábado próximo a las 6 de la tarde en la iglesia de la Merced.

En el acto civil que se efectuará el mismo día, actuarán como testigos por parte de la novia los señores Luis Ortiz Basualdo, Jorge A. Mitre, Manuel A. Uribelarrea y Carlos del Campillo; y los señores Carlos A. Becú, Huberto Ayerza y Alejandro Becú por parte del novio.

De la ceremonia religiosa serán padrinos la señora Sara García Lagos de Becú y el señor Daniel Ortiz Basualdo.

Los novios entrarán al templo, acompañados del siguiente cortejo:

Mercedes Zapiola de Ortiz Basualdo con Carlos T. Becú, Sara Becú de Zorraquín con Angelino Zorraquín, Rosa Harilaos de Becú con Carlos Alfredo Becú, María Teresa Becú de Ayerza con Huberto Ayerza, Mercedes Ortiz Basualdo con Teodoro Becú, Clara Becú con Eduardo Bullrich, Matilde Basualdo y Anchorena con Alejandro Becú, Elisa del Campillo con Daniel Ortiz Basualdo (hijo), Enriqueta del Solar con Carlos del Campillo.

* * *

Se ha concertado el enlace de la señorita Zulema Zuberbuhler Saavedra Lamas con el señor Napoleón Paz, habiendo los novios recibido numerosas felicitaciones.

* * *

Por el doctor Alberto Centeno, recientemente fallecido, se celebrarán misas mañana a las 10.30 a. m., en la iglesia de San Miguel Arcángel.

* * *

La reunión de moda del viernes próximo en el Parque Japonés, estará destinada a beneficio de la asociación del Divino Rostro.

La comisión trabaja empeñosamente a fin de rodear a la fiesta de mayores atractivos, augurándose desde ya una gran concurrencia.

* * *

Con un atrayente programa se celebrará mañana por la noche en el Frontón Buenos Aires, la función anunciada a beneficio de la sociedad Obra de la Conservación de la Fe, que preside la señora Emilia Moutier de Pirán.

Las localidades han sido colocadas casi totalmente, pudiendo solicitarse las pocas que restan en casa de la señora Juana Rita Villate de Oromí, Callao 67.

Se jugarán dos grandes partidos entre los mejores pelotaris del Frontón.

Prestará su concurso la banda de policía que ejecutará un escogido programa musical.

* * *

De Mar del Plata:

Todo un éxito alcanzaron los festivales organizados por las señoras Dora De Bary de Cazón, Rosa Amelia Barrenechea de Campos Urquiza, María Laura Vedoya de Uriburu, Helvecia Antonini de Cortejarena y señorita Pascuala Mugaburu, en obsequio de los niños pobres de la localidad y que se efectuaron el 24 y 25 en el "Regina Palace" y "Palace Theatre" de la Rambla.

Tuvieron un momento de agradable expansión aquellos pequeños en la fiesta de Navidad, gracias a la simpática y noble iniciativa de las damas nombradas.

Los niños fueron obsequiados con dulces y juguetes.

—Ante numerosa concurrencia se jugó en el Golf Club el final de la "Copa Bristol" resultando con las tres mejores tarjetas los señores H. B. Kid, H. Thompson y H. A. Robert correspondiéndole el triunfo al primero de los nombrados con 2 hoyos menos; el segundo puesto lo obtuvo el señor Thompson con tres hoyos menos; y el tercero el señor Robert con 5 hoyos menos. Este partido duró tres días y despertó mucho entusiasmo.

—El "Oceam Club" abrió sus puertas ayer, viéndose muy concurrido.

—Las canchas de Lawn-tennis del Royal Hotel congregaron una numerosa concurrencia a presenciar el interesante campeonato por eliminación jugado entre las parejas compuestas por las señoritas, Laura Astengo y Ricardo Firpo, Amalia García y Armando Astengo, Amelia Firpo y Bernabé Medina, Celia Astengo y Roberto Firpo, Haydée Ponce y J. Carlos Astengo, M. Antonia Astengo y Alfredo Piñero. El triunfo correspondióle a la pareja primera nombrada los que fueron muy aplaudidos por la concurrencia.

Mañana se jugará otro no menos interesante, partido en el que intervendrán las señoritas de Scott, Willams y Gray y los hermanos Astengo y Firpo.

—En los primeros días del mes próximo, será inaugurado en el antiguo local que ocupaba el "Rambla Kursaal", un nuevo teatro que se denominará "Esmeralda".

En esta amplia y elegante sala se pasarán interesantes vistas, alternando con atrayentes números de variedades.

—En el Grand Hotel se alojan:

Señoras de Gahan y Kelly, señor R. Cabezas y familia, doctor A. Romangé y familia, J. Fabre y familia, doctor T. Arias y familia, A. Ullmann y familia, Dr. G. Leguizamón y familia, Sra. T. Lucero de Peter y familia, Dr. Escalante Echague y familia, Normand y familia, Sra. M. R. de Aphalo y familia, Sr. J. Bloch y familia, R. F. González y familia, M. Santini y familia, J. Narice y familia, Sra. M. B. de Catton y familia, señor M. Dardaine y familia, C. Silveyra y familia, A. Maidana y familia, M. Bosch Arana y familia, C. Hernández y familia, V. Peluffo y familia, J. Edelberg y familia, S. Aftalión y familia, señora de B. Dubarry y familia, señor Luis Testoni y familia M. Camuyrano y familia, V. Luciani y familia, señora E. Saavedra y familia, señor M. Díaz Rivero y familia, D. Lahargon y familia, señora M. V. de Ronillon y familia, Sr. R. Ynsausti y familia, I. E. Turner y familia, señoritas de Irigoin, Sr. M. Belloni y familia, D. O Calatayud y familia, I. Figueroa y familia, W. M. Brown y familia, H. Sbritton y familia, señora de Bercowich y familia.

* * *

Con motivo del primer aniversario del fallecimiento del señor Benjamín H. Zapiola, se rezarán misas mañana a las 11 a. m. en la iglesia de San Francisco.

* * *

En la iglesia de San Agustín será bendecido esta noche a las 9.30, el enlace de la señorita María Isabel Rañó con el señor Enrique M. Martínez.

Serán padrinos la señora Teodolina S. de Martínez, madre del novio, y el señor Vicente Rañó, padre de la novia.

Serán testigos en el acto civil, por parte de la novia, los doctores Santiago y Vicente Rañó, y por el novio, el señor Félix Martínez y el doctor Servando Sancedo.

* * *

Sigue el éxito de las familias porteñas que desean gozar del incomparable panorama de la cordillera y de las ventajas de las Termas de Cacheuta, en cuyo hotel ya se congregan las más conocidas familias de nuestra "haute".

En estos días parten para las Termas, las familias siguientes:

Señora de Negrete e hijo, señora de Fagés y familia, señora Teodelina Alvear de Lezica, señor Rodolfo Pirovano, su esposa María Rosa Lezica Alvear y sus hijos, señor Julián Irers y familia, señor Adolfo Feláz señora.

* * *

El compromiso matrimonial de la señorita María Eugenia Magnasco con el señor Adolfo M. Sáenz Valiente, ha valido a los novios muchas felicitaciones.

En casa del doctor Osvaldo Magnasco se festejó el compromiso con una reunión íntima.

* * *

Fueron inhumados ayer en el rementerio del Oeste, los restos de la señora Angela Arditi de Milberg, cuyo fallecimiento ha sido tan deplorado en nuestra sociedad donde la extinta gozaba de general estimación.

El acto se vió muy concurrido.

* * *

Se realizó ayer la rifa de una colcha de encaje a beneficio de la sociedad Obra de la Conservación de la Fe.

Resultó premiado el número 271, del cual era poseedora la señora Leonor Almanza de Devoto.

* * *

Tienen un interés especial las manos de los artistas, las de las francesas sobre todo. Se dice que son manos que "hablan".

No es menor sin embargo el interés de su pié calzado, verdaderamente admirable.

Ya sabemos que se trata de un pié convencional, pero, que constituye toda una creación, una invención que resume cierto ideal femenino. Digan lo que quieran, los higienistas contra el calzado de tacones altos, hay que reconocer que es lindo, que realza la figura de la mujer, y que caprichosamente hace "mignon" el pié que desnudo es bello.

Las ideas estéticas de la mujer elegante, ofrecen un carácter especial que es preciso tener en cuenta y comprender para explicarse las aparentes contradicciones y rarezas de la moda.

Las bailarinas, así como las actrices, muestran hoy en muchos casos el pié desnudo y lo lucen también con el bonito zapato Luis XV; pero en estos dos términos, no admiten el calzado de taco moderado, el racional que proclama la higiene. Tienen ellas sus razones, su ciencia aparte, y si la higiene es respetable, esa ciencia nueva del "chic" inspira o debe inspirar también su respeto.

Al tratar de los pies de las bailarinas, llama la atención la fuerza que llegan a alcanzar, pareciendo inverosímil que esas mujeres vuelen sobre la punta de los piés. El ejercicio constante y paciente explica tal maravilla, que hoy día en que renace el baile, vuelve a ser estudiada por los hombres de ciencia.

El cronista científico londinense, doctor Andrés Wilson, dice que las piernas de Miss Clayton, bailarina que ha brillado en el Alhambra de la capital de Inglaterra, ilustran admirablemente la ley del uso y del desuso de los músculos, pues los tiene muy desarrollados.

El tendón de Aquiles, en el caso de Miss Clayton es poderoso. La mujer moderna, en sus varias modalidades, revela capacidades que no se sospechaban y una ductibilidad que tiende a la transformación rápidamente.

* * *

Se realiza esta noche en el centro Diapasón, con el concurso del señor Ramón Vilaclara, la acostumbrada reunión semanal que como siempre ha de verse muy concurrida.

El programa preparado es el siguiente:

Primera parte, sonata op. 10, número 3 de Bethoven. Segunda parte, Suite en do mayor de Bach. Tercera parte, Quinteto op. 163 de Schubert.

* * *

Ayer se efectuó el enlace de la señorita Verónica Senica con el señor Hugo Rasmussen.

* * *

El viernes próximo, se oficiarán misas de 6 a 10 a. m. por la señora Sarah Alvarez de Toledo de Lenzi, en la iglesia del Santísimo Sacramento, con motivo del primer aniversario de su fallecimiento.

* * *

Se efectúa esta tarde el enlace de la señorita Elena Laclau con el señor Raúl Dubecq, en la capilla de las Victorias, siendo padrinos la señora Juana Dubecq de Perissé y el señor Pedro Laclau.

En el acto civil actuarán como testigos los señores Pedro Uthurriaga, Pedro Laclau y Andrés Uthurriaga, por parte de la novia y los señores Augusto Dubecq (hijo), Pedro Sanmartín y Héctor Lafaille por parte del novio.

* * *

Se efectuaron ayer las exequias de la señora Cenobia Saldías de Kern, en el cementerio del norte.

Asistió al acto una crecida concurrencia que evidenció en forma elocuente, el pesar producido con la desaparición de la señora de Kern.

* * *

Mañana se cumplé un año de la muerte del señor Aureliano García (padre).

Con este motivo se oficiarán misas en la iglesia de Nuestra Señora de la Merced, de 7 a 10.30 a. m.

* * *

Crónicas de París sobre la moda:

Parece, amables señoras, que "Tentravé", desterrado durante dos estaciones, vuelve a entorpecer el gracioso andar de las mujeres.

Es verdad que un indulgente filósofo que se ocupa de cuestiones femeninas, dice que de los pies de las mujeres uno puede esperarlo todo, también una prueba de buen gusto y de sabiduría. Aceptemos pues el prodigio. Para estar de moda este invierno bastará disminuir la amplitud de la falda, agregando algunos centímetros a la chaqueta, colocar bordes de pieles en las faldas, cuellos, bolsillos, y hasta veremos grandes botones de piel.

A pesar de las economías que el estado bélico nos impone, las grandes casas de costura han decretado el dominio de las pieles de gran valor.

Algunos han observado que los mercados tienen pedidos y poca mercadería que ofrecer.

Pero ¿acaso se decreta tal o cual cosa en favor de la moda cuando abunda y cuesta poco o al menos cuando se cotiza a un precio razonable?

Paus ha decretado para el invierno el dominio de las pieles y estas abundan como las espías germanófilas. Los animales domésticos nos proporcionan también abrigos elegante: conejos, gatos, etc., bajo un aspecto nuevo que pueden hacer competencia a las pieles de lujo. En cuanto a los adornos hay absoluta libertad, como en las bellas y democráticas repúblicas americanas.

Os agradan los trajes recamados? Las fantasías más extravagantes son admitidas así como los bordados con gruesa lana formando dibujos griegos y egipcios.

En cuanto a los sombreros diré que los prácticos gorros de sekuns, las tocas de terciopelos con bordes de armiño, los pequeños sombreros de loutre que tanto nos agradaban el invierno pasado, han terminado su favor; los hemos desterrado por el momento. Los sombreros "cloches" adornados con pinchos fantasía de carey o galatite. La copa exagerada no resulta de extrema elegancia, pero las señoras la han adoptado como se obedece un decreto de ley.

Las tocas se hacen, generalmente, de terciopelo suave, brillante. Menos el negro, color que recuerda tristezas y se omite, todos los tintes se usan. Pocos adornos, pero la elección es libre; coteaux, cinta, plumas, fantasías. He visto deliciosos modelos de terciopelo sin guarniciones. Todo lo que sea expresión de buen gusto se adopta sin discusión. Sombrero de terciopelo marrón con fantasía de pluma del mismo tinte más pálido; cloches de pana Parma con plumas gris perla; sombrero de terciopelo blanco con cinta de seda del mismo color; toca de terciopelo azul mariscal en forma de turbonte; toca de pana color topacio con pinchos turquesa. Este conjunto puede, si queremos resultar algo pesado y monótono.

Por lo visto en nuestro guardaropa la moda ha puesto un poco de buen sentido y una escasa dósis de humor. En tiempo de guerra, todas las toilettes son permitidas, siempre que no choquen con la fineza y las costumbres locales.

Pos consiguiente nadie se extrañará si algunas señoras admiraran en los escaparates de la Rue de la Paix los modelos del momento adoptando luego otros de gusto y tendencias opuestas.

* * *

Se halla un poco mejor el P. Alcobet, cura de San Ignasio, que en los últimos días había experimentado alguna agravación en la enfermedad que de tiempo atrás lo tiene postrado.

—Sin mayores alternativas el señor Horacio Casares.

—Continúa bien, la señora María Matilde Amadeo Casares de Juárez Celman.

—Mejorada la señora Rita Díaz Valdez de Tomkinson.

—Sigue igual el señor Eliseo Bosch.

—Es satisfactorio el estado de la señora Elena Newbery de Rilloch.

—Mejor la señorita María Josefina Melo de Parravicini.

—Mejorado el señor Raymundo Manigot.

* * *

Han partido:

Para Mar del Plata, los señores Marcelino Ugarte, su señora Carolina Tomkinson y su hija Carola; Severo Pizarro Almagro, su señora Sara Acosta y sus hijos.

—Para Montevideo, el teniente coronel José Rojo, su señora María Oliver y sus hijos.

—Para 25 de Mayo, la señora Carmen Taylor de Cambaceres y sus hijos.

—Para su quinta en Caballito, la señora Ventura Suárez.

—Para su estancia La Ballena, en Tres Arroyos, la señora Elisa B. de Carreras y sus hijos.

—Para el Tigre, las señoras Delfina Huergo de Astengo, Anselmino Astengo de Mitre y la señorita María Delfina Astengo; el señor Eduardo Zavalía, su señora Adela Zavalía y la señorita Lola Zavalía.

—Para Entre Ríos, el señor Jorge Martínez y su señora Julia Dormal.

—Para San Isidro, el señor Julio C. Urien y familia.

—Para Mar del Plata, los señores Benjamín Galarce y su señora Amelia Carranza, Mariano Escalada.

—Para San Fernando, el señor Jorge Claypole y su señora María Luisa Lynch.

—Para 25 de Mayo, el señor Carlos Cabal Cullen, su señora Joaquina Obejero y la señorita Laura Obejero.

—Para San Isidro, el señor Domingo A. Báez, su señora Mercedes Iritarte Gómez y sus hijos.

—Para Temperley, el señor Carlos Vidal Domínguez, su señora, Cleofé Arriaga, y sus hijos.

—Para su estancia en Dionisia, la señora Adela Otamendi de Acevedo Ramos y familia.

—Para Mendoza, el señor Clodomiro Tomás Oliden.

—Para Córdoba, el señor Isidoro Ruiz Moreno.

—Para el mismo punto, el señor Alfredo G. Malbrán y familia.

—Para estación Viña, el señor Rodolfo Barruti y su señora María Elena Martínez Barruti.

—Para San Fernando, el señor Alberto Hueyo, su señora Marta Bergolea y sus hijos.

—Para Necochea, el teniente de navío Adolfo O'Connor y señora.

—Para Mendoza, el señor Carlos Luján Williams.

—Para su establecimiento de campo en Pringles el señor don Ramón Díaz, sus hijas, señoritas Amolinda y María Modesta y las señoritas María Angélica y Corina Elizalde.

—Para General Paz, la señora Honoria de la Vega de Raschou y su hija la señorita Honoria Raschou.

* * *

Han llegado:

Del Palomar, el señor Juan Julián Socas y su señora Carmen Quirno Costa.

—De Jujuy, la señora María Lydia García Vieyra de Villar y familia.

—De Santa Fe, el señor Rodolfo Freire (hijo) y su señora Clorinda Triondo.

—De Entre Ríos, el señor Marcos González.

—De Rosario, el señor Arturo Jiménez Pereyra y señora.

—De Pergamino, el señor Alberto Kienz, su señora María Angélica Fernández y la señorita Anatilde Fernández Riera.

—De Córdoba, los doctores Miguel Angel Cárcano y Benjamín de Morra.

—Del Azul, el señor Luis Vázquez.

CASAMIENTO

Señorita Ivonne Robert

DE MAR DEL JLATA

Los niños pobres congregados en el Regina Palace, durante la fiesta de Navidad organizada por un grupo de damas

LA "PIANOLA" - PIANO
(MARCA REGISTRADA)
El piano automatico de fama universal
Inimitable en recursos para interpretar artísticamente
C. J. CHRISTIE E HIJO
830 CANGALLO 832 BUENOS AIRES

ODO-RO-NO
Suprime las molestias del calor
Lea el aviso a página 9

De La Plata:

Anoche y anteanoche los jardines y salones del palacio de gobierno, cedidos gentilmente con ese objeto por el interventor señor Cantilo, han sido centro de dos bellísimas reuniones de beneficencia, organizadas por la sociedad protectora de niños pobres.

Todo lo más caracterizado de La Plata, se congregó allí, pasando momentos verdaderamente deliciosos.

Damas y niñas recorrían los salones de la espléndida casa y circulaban por los jardines, entre elegantes adornos y de la profusa iluminación.

La orquesta completó la seducción de aquellas horas y el baile se generalizó con gran entusiasmo, como si se temiera que lo fugaz del tiempo no alcanzara a disfrutar por completo de la danza.

El señor Cantilo hizo los correspondientes honores junto con las distinguidas damas de la benemérita institución nombrada que preside la señora de Rezábal.

La segunda noche hubo un magnífico Arbol de Navidad y que hizo las delicias del mundo infantil.

Las fiestas que nos ocupan han dejado memorable recuerdo en los anales de la sociedad platense.

Entre las innumerables familias asistentes, recordamos a las que siguen:

Baudon, Sal, Sanchez Viamonte, Carranza Portela, Oyhanarte, Fulle, Silva Lezama, Rezaval Langenheim, Martínez Bilso, Monasterio, Squirru, Milani, Fernández Basualdo, Ferreyra, Barrios White, Alsina, Molina Carranza, West Ocampo, Molina Salas, Maina, Lockar Giménez, Durquet, Hegoburo, Kennedy, Griffin, Del Carril, Cooke, Susini Sandoval, Moura, Berghmans, Quijano, Dumm, Isla, Lastra, Chaves Goyenechea, Caselli, Fernández, Selva, Ubios González, Saravi Hardy, Fablet, Agnese, Rodríguez, Pinto, Sotuyo, Cieza Rodríguez, Lenzi, Del Cerro, Cía, Grigera, Freyer Spengemberg, Aleman, Santamarina, Argüello, Ramos Quinteros, Conze, Ocampo, Lilledal, Sáenz, Escobar, Mac Dugall.

—La nota social del día es el compromiso matrimonial de la señorita Amanda Zoraindo Charles y el Dr. Raúl Ignacio Ferrando.

—Ayer festejaron Navidad con un almuerzo en el local del club La Plata, numerosos miembros de esa institución.

—Se sabe que monseñor Francisco Alberti partirá a esa el 28 del corriente a efectos de tomar posesión de sus nuevas funciones en dicha arquidiócesis; pero que regresará enseguida a esta ciudad para permanecer entre nosotros hasta marzo, fecha en que se ausentará definitivamente. Recién entonces se efectuará la gran demostración de los fieles de La Plata.

Niñas y jovenes que concurrieron a la fiesta.

Algunas de las familias que concurrieron a la fiesta.

MUNICIPALES

BANDA MUNICIPAL

Una crecidísima concurrencia atrajo anoche la banda municipal a la plaza de Villa Urquiza.

La correctísima interpretación dada a la audición musical, hizo que el maestro Malvagni cosechara verdaderas salvas de aplausos.

Por otra parte, se ha comentado favorablemente la resolución de la intendencia, de realizar esas audiciones por turno en los distintos barrios de la metrópoli.

En las anteriores administraciones, no concurría la banda sino a ciertos y determinados barrios aristocráticos, y brillaba por su ausencia en los barrios pobres y apartados.

NUEVA ILUMINACION

El día 29 se inaugurará en la estación Golf, en el lago de regatas, la nueva instalación eléctrica. Se han utilizado para esa iluminación las 36 columnas que existían anteriormente en la Avenida de Mayo.

COMISION MUNICIPAL DE CIRCUITO

La comisión municipal de circuito 128, radio norte, sección XV, con jurisdicción en la zona comprendida por las calles Bermúdez, Alcaraz, Mercedes, Miranda, Cuenca, Marcos Sastre, Avenida San Martín y Avenida Tres Cruces hasta la intersección de la calle Bermúdez ha establecido su sede social en la calle Helguera 3178, U. T. 113 Devoto, donde atenderá las reclamaciones que le formulen los vecinos radicados dentro de dicho perímetro, respecto de cuestiones de orden edilicio y las relativas a las ordenanzas sobre higiene, moralidad, obras públicas y seguridad.

Se ha dispuesto asimismo, en vista de un decreto dictado por la intendencia referente a los certificados de pobreza, que los miembros que componen esa comisión señores doctor Julián Brunella, Luis R. Prapotnik y Enrique del Buono, atiendan directamente, por escrito, en sus domicilios, Melincué 2870, Pedro Lozano 3056 y Helguera 3176, respectivamente, todo pedido sobre este particular.

UNIVERSITARIAS

FACULTAD DE MEDICINA

Las mesas de examen

Es necesario que las autoridades de la escuela de medicina tomen serias medidas, con el fin de evitar las inasistencias de algunos profesores a concurrir a las citaciones de las mesas de examen, ya que ello perturba la marcha regular de ellas y se da el caso de jurados que continúan aún su labor y que posiblemente tendrán que seguir hasta la primera quincena del mes entrante.

Los profesores, tanto titulares como suplentes, tienen cargas universitarias, y una de ella es formar parte de las mesas de examen, no pudiendo excusarse, como sucede a menudo, sin que se tomen medidas disciplinarias por el decanato.

Las mesas de anatomía, de los primeros años, resultan las más difíciles de combinar, pues la mayoría de los profesores de materias afines, se niegan a concurrir, pues ello naturalmente representa una verdadera labor.

El árbol en San Luis

Extirpación de alpataco

Los departamentos Belgrano y Ayacucho, de la provincia de San Luis, conservan bosques casi en su totalidad, salvo en trechos reducidos que se observan a grandes intervalos, sobre todo al sur de la laguna Silverio, donde, hasta las proximidades del río, es pampa lisa, llana y monótona.

La zona arbórea de San Luis continúa luego costeando el río Salado hasta los cerrillos de las Salinas; enriquece los partidos de Dolores, Chosmes, Junín y Chacabuco, siempre con extensiones descubiertas, de trecho en trecho.

Costeando la sierra de Córdoba hasta el sur de Estanzuela, sigue una existencia de árboles de bosque bastante apreciable. En las márgenes del río Quinto, cañada Zanjón, y departamento Fraga y Saladillo, se observan bosques del mismo valor que los citados anteriormente.

En la parte sur del departamento General Pedernera, existen pequeñas agrupaciones de chañares, intercalados con molle morado, interrumpidas a cada paso, en su larga sucesión, por campos despoblados.

En términos generales, puede decirse que algo más de la cuarta parte de la provincia de San Luis se encuentra poblada de árboles.

Las especies que más abundan, según nuestros informes, son: algarrobo negro, algarrobo blanco, chañar, espinillo, molle morado, molle dulce, caldén, brea, jarilla melosa, jarilla común, etc.

En los flancos de las sierras se encuentra una palmera que suele formar grupos densos. Su tallo, lleno de redes leñosas, lleva fuertes espinas. Sus hojas, bien dispuestas, ofrecen un bonito aspecto. Dicha palmera, conocida con el nombre científico "Trithrinax campestris", rompe la monotonía de las especies forestales, entre ellas parecidas, que abundan en la zona, impresionando favorablemente al viajero que las advierte en su elegancia dando otro aspecto al paisaje.

El "piquillín", árbol estimable por su madera utilizada como combustible, merece esta mención especial al dejar presentadas las especies arbóreas de San Luis.

Existe un arbusto que preocupa grandemente a los agricultores de esta provincia: me refiero al "alpataco", que crece debtjo del suelo, dejando asomar a la superficie unas cuantas ramitas ténues, de donde sale el fruto. Abarca la zona sur en mucha parte. Se desarrolla considerablemente, y su tronco ofrece una resistencia a toda prueba.

Se le puede emplear para leña, una vez seco, pues la madera es buena y arde con facilidad dando un carbón estimable.

Esta última condición del "alpataco" lo hace aprovechable por la gran cantidad que existe en la zona indicada; sin embargo, no se preocupan de ello y la ofrecen los pobladores a cincuenta centavos la carrada.

La mano de obra cuesta allí a razón de siete pesos "por hectárea una vez limpia de alpataco", trabajo que deberían llevar a la práctica los agricultores puntanos, para aprovechar tanto campo inestimable, dedicándolo a la arborización racional y metódica, combinada con la ganadería.

Miguel Angel Tobal.

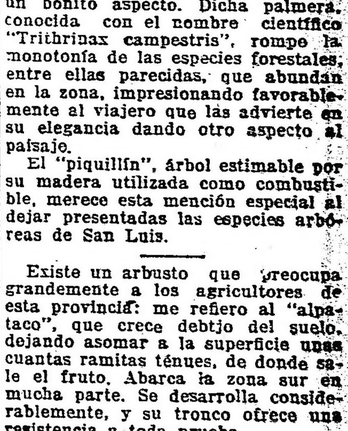
Anteojos y Lentes
GRIENSU
Especialistas en la ejecución de recetas
Grimaldi y Subirana
FLORIDA, 118
Sucursal en Mar del Plata:
RAMBLA 140

ARTE Y TEATRO

GACETILLA

OPERA

Esta noche se dará la última representación de la opereta del maestro Luigi dall'Argine "Madame Sans Gene", en la cual esta compañía ha obtenido muchos aplausos.

Mañana jueves se pondrá en escena por primera vez en la temporada "Sogno di un valzer".

MARCONI

A su 18a. representación consecutiva alcanza esta noche la aplaudida opereta del maestro Lombardo "La reina del fonógrafo" en su versión castellana de Escobar.

A medida que aumentan sus representaciones, el público demuestra mayor entusiasmo, lo que asegura, como ya lo hemos dicho varias veces su sostenimiento en el cartel.

La primera tiple Clara Weiss realiza una labor muy acertada de interpretación, secundada eficazmente por Josefina Astorga y Sara Casaravilla. Igualmente contribuyen a la excelente interpretación el tenor Arturo González y el cómico Augusto Soto, que se desempeñan en sus respectivos roles con mucha eficacia.

PODESTA-BALLERINI

Como oportunamente lo informáramos el lunes a la tarde llegó procedente del Tandil la pareja artística Blanca Podestá-Alberto Ballerini.

Vienen satisfechos de la larga gira realizada por provincias, que les ha resultado muy provechosa.

Traen deseos de trabajar sin vacilaciones en la nueva temporada que iniciarán el primero de marzo próximo en el Marconi.

El elenco que les ha servido para su gira por provincias, sufrirá pocas modificaciones, pues lo esencial de la reorganización es el reemplazo del primer actor Salvador Rosich, que, como se sabe, pasa a actuar con Camila Quiroga en el Moderno.

SAN MARTIN

Se sostiene en el cartel ocupando la segunda sección de la noche la revista de Lepina y González del Toro "La Eva Ideal".

En tercera se exhuma hoy del repertorio viejo el episodio de Augusto Garrido "La legión de honor".

En última se repite la zarzuela "Cleopatra" cuyas vistosas escenas siguen gustando.

Se ha fijado para el viernes el estreno de la revista "Productos españoles", original de Miguel Molina y el maestro Terés.

MARIA RIUTORT

Esta aplaudida tiple cómica hará su presentación mañana jueves en el Avenida.

BUENOS AIRES

Recordamos que la función de esta noche es a beneficio de la viuda del malogrado maestro Antonio Reinoso, uno de los que supieron impulsar el teatro nacional en sus principios sin más aliciente que la satisfacción de un noble apostolado de arte.

Bien están estas recordaciones a los caídos sin recoger el fruto de sus siembras como ocurre con el maestro Reinoso, cuya música está casi desterrada de nuestros escenarios en una fiebre de novedad inextinguible.

Las obras que contiene el programa son todas sin música, pues habiendo dificultad para hacer algunas de las [illegible] música.

Consta el programa en su orden de la comedia burlesca de Alfredo Duhau "El marido de la viuda"; la adaptación del poema gaucho de Fernández "Martín Fierro" y en último la comedia de Roberto Cayol "Pompas de jabón", uno de los mejores éxitos de la temporada que termina.

Intervienen además en la sección vermouth Lea Conti en su número de canciones criollas.

Como final de la tercera sección de la noche, tonadillas por Lola Membrives. Finalizará el espectáculo con un acto de concierto por la graciosa tiple Stefi Csillag.

Mañana jueves, como se ha venido anunciando, se estrena por esta compañía el sainete de Alberto Sánchez "El batitú".

ASUNCION PASTOR

La celebrada tiple cómica Asunción Pastor se despide esta noche del público del Avenida, donde tanto se le ha aplaudido al través de su laboriosa actuación durante la temporada de invierno.

La Pastor se propone descansar durante los meses de verano. Es una sensible pérdida para el elenco de aquel teatro donde la aplaudida tiple gozaba de tantas simpatías.

AVENIDA

Retirándose de este teatro la tiple Asunción Pastor, esta noche se dará la última representación de la opereta de Lombardo "La duquesa del Bal Tabarín", en que tiene a su cargo el rol de protagonista. Ocupa la tercera sección.

Completan el programa en segunda "La verbena de la paloma" y en última la revista "La vida es un soplo", que también va en vermouth.

Mañana se renueva por completo el programa con la incorporación de las tiples Gabina de la Muela y María Riutort, pues, aparte de la reprise de la revista "De América a las trincheras", se exhumarán también la opereta de Gilbert "La casta Susana".

El sábado se reestrena la revista "El país de las hadas"; en tanto siguen los ensayos de "El futuro Buenos Aires".

GABINA DE LA MUELA

Días pasados dimos la noticia de la separación de esta aplaudida tiple de la compañía del Avenida.

Ahora la empresa nos comunica su reaparición para mañana jueves. Nos alegramos.

VICTORIA

Continúa en el cartel la comedia de Carré Bilbando "Mi nuera", que esta compañía interpreta con mucha corrección.

El viernes, como ya lo anunciamos, se realiza una función a beneficio del representante de la compañía José Macías.

Se tiene en preparación "El hombre que asesinó".

DE AMERICA A LAS TRINCHERAS

Esta aplaudida revista del autor uruguayo Edmundo Bianchi, que se estrenó en el Avenida mereciendo una larga y provechosa permanencia en el cartel, reaparece mañana jueves en el mismo escenario.

Su autor le ha agregado varias escenas que aumentarán su interés.

DE MAR DEL PLATA

Como portunamente lo informáramos en el Odeón de Mar del Plata debutará el sábado 5 de enero próximo una compañía de atracciones y variedades.

Forman parte del elenco las tonadilleras Mercedes Alfonso y Anita García, las alambristas hermanas Wittus, la bailarina Villita Alonso, el parodista Duarte y el cómico Si-Si.

El espectáculo será por secciones.

VARIEDADES

En el Empire, donde sigue actuando con éxito la tonadillera Anita García, hará su presentación el viernes una troupe de bailes rusos, de la que forman parte las señoritas Soholowa y Poppeloff y los señores Nemanoff y Marasow, que actuaron en la última temporada del Coliseo con Anna Palowa.

HIPPODROME

Sigue asistiendo numeroso público a los selectos espectáculos del circo Shipp y Feltus.

Mañana jueves, habrá matinée con reparto de bombones a los niños.

CONCIERTOS

ESCUELA ARGENTINA DE MUSICA

El último concierto de alumnos, realizado por esta institución, ha evidenciado, entre otras cosas dignas de ser tenidas en cuenta, la competencia indiscutible y de real excepción de la dirección de ese conservatorio.

Harto sabido es que no basta, ni mucho menos, para obtener un resultado satisfactorio en la alta dirección de un instituto, el poseer un regular conocimiento del arte que se dedica a enseñar, y que esos conocimientos, aun siendo poco comunes en cuanto a magnitud, no darán el fruto deseado si no se alía a ellos ciertas raras cualidades, entre las que priman el gusto natural y una orientación ordenada e inteligente, que evidenciase en el escalonamiento de la enseñanza con la selección de autores y escuelas, distribuídos en el período de estudios en una progresión determinada, tendiente al máximum de perfeccionamiento y de adquisición en un mínimum de tiempo.

Tal es el caso, altamente plausible, de la Escuela Argentina de Música, la que, dirigida de acuerdo con esas bases inmejorables, por el maestro José André, está produciendo músicos de fibra y a la vez de clara inteligencia artística.

Así lo probaron los alumnos que pudimos escuchar en el concierto a que nos referimos más arriba; ellos pusieron en buena luz la limpieza de un mecanismo consciente de su seguridad, un poder de expresión muy sugerente y una exactitud de interpretación que aplaudimos verdaderamente complacidos.

A fuer de críticos imparciales, nos resumiremos diciendo que la labor realizada por la Escuela Argentina de Música merece una aprobación sincera, que sin restricción alguna le tributamos hoy.

FILMS

"La esclavitud del temor" interpretada por Ethel Clayton se pasará hoy en el Real Cine. Completan el programa "El tiempo cura todas las heridas".

—En el Esmeralda se exhibirá hoy el film en 25 partes "La diabólica ingénua".

—Mañana jueves se pasará en el Palace el film "La fierecilla" por Jackie Saunders.

—En el Empire se estrena hoy "La presa del pirata", creación de Paulina Frederick.

—En el Soleil se presentará hoy la artista Nerma Valier.

—Sigue trabajando con éxito en el Smart la tonadillera Josefina Colonna.

—Enorme público asistió anteanoche y anoche al Parque Japonés, siendo aplaudidos los artistas del teatro Romano.

MENUDENCIAS

Salvador Rosich y Alberto Bellerini han regresado. Al irse, hace varios meses, los unía una estrecha camaradería.

Hoy la situación ha cambiado. Al descender en la estación cada uno ha tomado por su lado. Ballerini naturalmente acompañado de Blanquita. ¡Cómo los tiempos hacen cambiar a las personas!, pensamos nosotros.

Presentimos el mutuo descrédito de esta separación. Lloverán las recriminaciones. Cada uno debe sentirse víctima. Y es que hoy, por efecto de las circunstancias, volverán a ser rivales. Es un hecho normal en la vida de los artistas que algunas veces ha sido comentado en serio en estas mismas columnas.

La nochebuena ha sido nochemala para Navarro Sola, Pibernat y demás del Eden, pues esa noche hubo de suspenderse el espectáculo terminando bruscamente la temporada.

Hace tiempo que se venían notando malos síntomas en aquel elenco.

Primero fué el éxodo del coro realizado una noche en plena funcion, luego la separación del tenor Herrera, de la tiple Enriqueta Turner y otros elementos en el reducido espacio de muy pocos días. Luego la suspensión de las secciones vermouth y la terminación demasiado tarde de los espectáculos.

Todo hacía presentir una evidente descomposición interna.

Allí las cosas andan mal desde el principio. La temporada de Daniel Garrido y ésta justifican nuestra afirmación.

Bien puede ser que la causa de este segundo fracaso sea debida a un punto de contacto que quedó entre la temporada anterior y ésta: el maestro Pibernat.

El caso es que como lo decimos, la nochebuena resultó nochemala para los cómicos, que habrán pasado una navidad melancólica, pues los contratos escasean.

Decididamente el compañerismo de los catalanes no se manifiesta en el teatro. La temporada de Vehil en el Argentino ratifica esta afirmación. El patriotismo que se manifiesta tanto en los regionalistas no alcanza a la protección de los artistas que han pretendido encauzar una temporada de teatro catalán. Los espectáculos languidecen por falta de espectadores. Es una lástima.

Hace días que habíamos dado la noticia del retiro del elenco del Avenida de la tiple Gabina de la Muela.

La temporada de verano está produciendo muchos prodigios en este teatro.

Ahora resulta que se retira Asunción Pastor que será reemplazada con María Riutort.

Gabina de la Muela por su parte vuelve conjuntamente con la revista de Bianchi "De América a las trincheras", cuyo retiro del cartel había coincidido también con la separación de la tiple.

¿Volverá a irse Gabina de la Muela cuando desaparezca por segunda vez la revista de Bianchi?

A juzgar por la forma en que se han producido las cosas, creemos que sí.

UNIÓN CÍVICA RADICAL

Actividad cívica en la capital y provincias

LA FORMULA CROTTO - MONTEVERDE

CIRCUNSCRIPCION 1a.

Asambleas en los subcomités

El subcomité de Nuevos Mataderos realizará asamblea general en su local de la calle Avenida Chicago 6812, el jueves 27 del corriente, con motivo de proceder a la renovación de sus autoridades. La mesa escrutadora funcionará desde las 8 p. m. y todo votante como acto previo deberá presentar la libreta de enrolamiento. Para el domingo 30 del corriente, a las 8 p. m., ha organizado una conferencia pública que se celebrará en la plazoleta Avenida Chicago y Tellier.

Por su parte, el club radical de Nueva Pompeya, circuito 3o., con motivo de inaugurar su nuevo local en la calle Las Casas número 4182, celebrará una conferencia el sábado 29 del corriente a las 8 y 30 p. m.

CIRCUNSCRIPCION 10

Balvanera Sud

La comisión directiva de este comité en su última reunión autorizó, de acuerdo con las disposiciones pertinentes, el funcionamiento dentro del radio de la circunscripción del subcomité radical de la juventud 7 de Abril que preside el señor David Dondero, reconociendo sus autoridades.

—La secretaría del comité seccional permanecerá abierto todas las noches, menos los domingos, de 8 y 1|2 a 10 p. m., para la inscripción de ciudadanos e informes sobre las próximas elecciones.

CIRCUNSCRIPCION 17

Palermo

La comisión directiva del comité de la sección 17, Palermo, se reunirá en su local calle General Paz 612, esta noche a las 8 y 30 para tratar diversos asuntos.

CIRCUNSCRIPCION 18

Las Heras

Esta noche, a las 9, se reunirá la comisión directiva del comité de la sección 18, para tratar diversos asuntos de importancia.

Se pide puntual asistencia.

CENTRO OBRERO RADICAL

Circunscripción 17

El centro obrero radical de la sección 17 invita a sus adherentes a la asamblea de renovación de autoridades que se efectuará el día 27 a las 8 de la noche en el local calle Carranza 1530.

Para poder tomar parte en dicho acto es requisito indispensable presentar la libreta de enrolamiento y estar inscripto en el libro de adherentes.

BUENOS AIRES

La fórmula Crotto-Monteverde

CASTELLI, diciembre 26 — Con gran satisfacción entre los radicales e independientes de esta localidad, ha sido recibida la fórmula Crotto-Monteverde para la futura gobernación de la provincia, por tratarse de meritorios luchadores dentro de las filas del pueblo.

La fórmula Crotto-Monteverde. — Entusiasta acogida

LAS FLORES, diciembre 26 — Excelente impresión ha causado tanto entre el elemento radical como independiente de la proclamación de la fórmula Crotto-Monteverde para la futura gobernación y vice de la provincia.

El comité radical en su última sesión tributó un aplauso a la fórmula proclamada y envió a cada uno de los candidatos un efusivo telegrama de felicitación y de adhesión. Puedo decirse que con la fórmula proclamada, ha comenzado el comité local los trabajos electorales para los próximos comicios.

Fórmula Crotto-Monteverde

TRES ALGARROBOS, diciembre 26 — Ha causado la mejor impresión, la fórmula votada en La Plata, el 17 próximo pasado, Crotto-Monteverde, pues ambos ciudadanos son una garantía de buen gobierno.

También es muy aplaudido el gesto del doctor V. Vergara, el que ha probado una vez más su desinterés y patriotismo.

Nuevo subcomité

TAPIALES, diciembre 26 — Se constituyó en esta villa el subcomité Radical Roque Ferreyra, siendo designados para la mesa directiva los siguientes correligionarios, para presidentes Alberto J. Medone; vice primero, Alberto L. Lezcano; vice segundo, Ramón Noailles (hijo), secretario general, Pedro Bassi; secretarios, Juan Navarro y Clemente Biancha; tesorero, Juan M. Rodríguez; pro, Alejandro Cano; delegado al partido, Juan M. Rodríguez; vocales titulares, Eduardo Boragno, Justo Verdier, Juan Petit, Pablo Barceló, V. Fernández, Julio Maggio, Angel Derrudi, M. Tomé, Pedro Beltramea, Ignacio Etcheveste (hijo) y M. Sacarello.

Hicieron uso de la palabra, los señores Saúl González, Prudencio Rodríguez, Germán Luzuriaga, Mariano Santa María, Pedro Bassi y Alberto Medone, los cuales fueron muy aplaudidos.

Fórmula radical — Actividad cívica

CHIVILCOY, diciembre 26 — La mejor impresión ha causado en ésta la noticia de la fórmula proclamada por la convención radical de la provincia. El comité que preside el doctor Calderón, que cuenta con una fuerza incontrastable de opinión, ha intensificado su campaña con ese motivo, siendo varias las conferencias que se anuncian, tanto en los cuarteles rurales como en la planta urbana.

Se anuncia la reorganización de importantes subocimitis. La impresión general es de que en Chivilcoy triunfará el partido Radical.

Asamblea popular — Adhesión a la fórmula radical

NAVARRO, diciembre 25. — Resultó todo un éxito, como lo habíamos anunciado, la fiesta partidaria organizada por la Juventud Radical de este partido, que se llevó a cabo el domingo 23 del corriente en el local del comité.

Antes de servirse el almuerzo se formó una columna, que recorrió las calles céntricas del pueblo, en procesión cívica; contándose más de quinientos ciudadanos que vivaban al partido, a sus hombres dirigentes y a los futuros gobernadores de la provincia, doctor Crotto e ingeniero Monteverde.

De vuelta la manifestación al local del comité, sirvióse un suculento asado con cuero, donde al terminarse éste hicieron uso de la palabra los señores doctores Rafael Pérez, Bustos y el señor Ricco, este último, delegado del vecino pueblo de Narcos. A moción de la comisión organizadora, resolvióse enviar a los futuros gobernadores un telegrama, como acto de solidaridad de este partido, el que a continuación se transcribe:

Señor doctor José Camilo Crotto, buenos Aires.—El comité de la Juventud Radical de Navarro, reunido en acto de propaganda política, en el día de hoy, con presencia de 500 adherentes a la causa, aclaman su nombre y el del ingeniero Luis Monteverde, como la expresión de la voluntad de la provincia, fielmente interpretada para formar el binomio de la fórmula gubernativa.

La comisión organizadora del acto cumple la grata misión de expresárselo y presentarle en su nombre sus saludos, con augurios de su consagración en los comicios a celebrarse, entre los aplausos de los correligionarios y la complacencia de las fuerzas morales que cooperan a la prosperidad y engrandecimiento de la nación. Salúdanle — José A. Dufañena, Gregorio Gallegos Serna, Carlos Gallegos Serna, Miguel Gallegos Serna, Enrique Poisegú, Lisandro Viñales, Francisco Bertuche, Juan Jáuregui, Juan Lenzi, Eduardo Ponce de León.

Fórmula Crotto - Monteverde

MORON, diciembre 26. — Grande y legítimo entusiasmo ha causado entre el elemento radical e independiente de esta ciudad, la fórmula proclamada por la convención de la provincia.

Los nombres de José Camilo Crotto y Luis Monteverde, significan la tradición misma del radicalismo con todas sus altiveces y patriotismo. Su triunfo será para la provincia de Buenos Aires la realización de los patrióticos ensueños del grande Alem.

La proclamación pública de la fórmula será indudablemente un acontecimiento político-social de vastas proyecciones.

La fórmula Crotto - Monteverde — Trabajos políticos.

CARLOS TEJEDOR, diciembre 25 — Ha causado la más favorable impresión el resultado de la convención que proclamó a los ciudadanos Dr. José Camilo Crotto e ingeniero Luis Monteverde para la futura gobernación y vice de la provincia.

Los elementos radicales y los independientes que simpatizan con nuestro credo, no ocultan su satisfacción por tan feliz solución, dada en aquella asamblea.

—El Partido Radical apréstase desde ya a la gran campaña y es por eso que en la actualidad está iniciando trabajos de propaganda.

Subcomité de la Juventud — Telegrama a los señores Crotto y Monteverde.

BRAGADO, diciembre 26. — El domingo se constituyó el subcomité de la Juventud "Horacio B. Oyhanarte". Asistió numerosa concurrencia.

Hablaron el doctor Pedro R. Núñez, los señores Piana, Pérez Aramburu y Giordani, cerrando el acto el señor Lugones.

Se dirigió un telegrama a los señores Crotto y Monteverde, de felicitación, por su designación de candidatos a gobernador y vice.

Fórmula radical — Inauguración de un subcomité

LOMAS DE ZAMORA, diciembre 25. — La fórmula recientemente proclamada por la convención radical para la futura gobernación de la provincia, ha despertado, como era de esperarse, gran entusiasmo entre la juventud de esta ciudad.

Entre los varios subcomités ya constituidos, merecen consignarse el que acaba de formarse bajo la denominación de "Club Coronel Martín Irigoyen", en el paraje conocido por Villa Galicia, calle Pirovano esquina Juncal.

La comisión la presiden los jóvenes siguientes:

Presidente, Domingo Vago, vice, Roque Correo; secretario, Juan Maldonado; prosecretario, Miguel A. Lopolito; tesorero, Marcos Vago; protesorero, Francisco Valvano, vocales: Miguel Valvan, Martín Correa, Adolfo Cardoso, José Rodríguez, Victorio Lanzelotti, Manuel Prieto, José Fuentes, Rafael Alvarez.

CATAMARCA

Jira de candidatos — Por los departamentos del oeste.

CATAMARCA, diciembre 26. —Salió el lunes en jira política por los departamentos del Oeste el candidato radical a diputado nacional, ingeniero Napoleón Robín Castro.

Sus correligionarios de los puntos que visitará le preparan una serie de demostraciones.

—En breve el señor Valentín Berrondo partirá también a la campaña, en jira electoral.

BIBLIOGRAFIA

"ENSEÑANZAS HISTORICO-PLATENSES"

El nuevo poema lírico que bajo el rubro de "Enseñanzas histórico-platenses para niños y jovencitos", acaba de publicar el presbítero, don Constante Porfirio, es una nueva prueba de la fecundidad de su talento, felizmente dedicado a esta suerte de especulaciones literarias.

Como en sus obras anteriores, acusa el autor, a través de las páginas de su hermoso poema, una vasta ilustración y un espíritu investigativo poco común. Con la paciencia del hombre que aspira a hacer obra perdurable y útil, analiza los principales "hechos de su primer centuria". Y llano y sencillo en su estilo, filósofo y artista en su poesía, según lo señala acertadamente su prologuista, realiza una labor meritoria de evidente eficacia para el cumplimiento de los propósitos que le han llevado a convertirse en un infatigable trabajador intelectual.

Empieza el distinguido sacerdote su estudio por los aborígenes sudamericanos, ocupándose en bellas estrofas de Los Quechúas, Los Guaraníes y Los Araucanes. Luego pasa a la Empresa Colombiana y descubrimiento de varias regiones de nuestro continente, y peregrinando con inteligencia por toda nuestra historia concluye con una patriótica invocación a la república que condensa todos sus entusiasmos por la grandeza del país.

"Enseñanzas históricas-platenses" es, pues, en toda la acepción de la palabra un poema "sui generis", llamado a ser leído por quienes gusten de adquirir conocimientos históricos a lo largo de un libro fácil y simpático. Y ha de tener por esta razón un verdadero éxito si. descontar que es también uno de los más hermosos homenajes al centenario de la emancipación argentina.

Por lo demás, obra huérfana de fatuas pretensiones, está escrita en un lenguaje correcto, exento de hiperbólicos juegos de palabras y de imágenes recargadas de adjetivos.

PINKLETS
TRADE MARK REGISTERED

Lo mejor para el estreñimiento

EN LAS FARMACIAS
The Dr. Williams Medicine Co.,
Casilla de Correos 1399
BUENOS AIRES

NOTAS POLICIALES

Los sirvientes ladrones

Importante substracción de alhajas

ANTECEDENTES DEL SUCESO

La división de investigaciones, eficientemente secundada por la comisaría 7.a, realiza activas diligencias para esclarecer un suceso delictuoso que le fué denunciado en las últimas veinticuatro horas.

Trátase de una importante substracción de alhajas, llevada a cabo en forma y circunstancias aun no establecidas, en casa de la familia del señor Osvaldo A. Berisso, domiciliada en la calle Tucumán 2146.

De las indagaciones efectuadas por la autoridad policial, se ha sacado en limpio que el robo es de antigua data, se presume con fundamento no exento de lógica, que ha sido cometido en el mes de agosto del año en curso.

La familia del damnificado poseía guardadas en un pequeño cofre, una cantidad de alhajas por valor de cuarenta mil pesos moneda nacional. El alhajero se encontraba depositado en lugar seguro, dentro de un mueble cuya llave no se apartaba de la familia, y esta circunstancia no hizo sospechar nunca al señor Berisso el robo de que fuera víctima.

Próximo a partir para Mar del Plata, la familia de Berisso, de acuerdo con una vieja costumbre decidió ayer depositar las alhajas en un banco y al efectuar el recuento de práctica notó la desaparición de diversas joyas por un valor de 8.000 pesos.

No cabe duda, desde luego, que la substracción ha sido cometida por la servidumbre; pero la doble circunstancia de haber sido esta renovada en varias ocasiones durante el año y de no poderse precisar con exactitud, la fecha del robo, constituye un serio obstáculo para la individualización de los autores.

ACCIDENTE DE TRAFICO

Agente atropellado por un auto

En la esquina de las calles Salta y Brasil se produjo esta mañana un accidente de tráfico, del que resultó víctima un agente del escuadrón de guardia de seguridad de caballería.

En circunstancias en que José Chiesa, que tal es el expresado representante de la autoridad, se encontraba de servicio frente a la estación Constitución, fué atropellado por el automóvil de alquiler 419 que guiaba Ramón Rodríguez.

Como consecuencia del accidente, el agente Chiesa sufrió diversas contusiones leves en el cuerpo, las que le fueron curadas en el hospital Rawson.

El chauffeur se encuentra detenido en la comisaría 16.

CLUB POLICIAL DE CÚLTURA FISICA

Los miembros de esta institución han sido convocados para el 29 del actual, a las 9 de la noche, a una asamblea general ordinaria que se efectuará en el local Rivadavia 863.

La orden del día a tratarse comprende los siguientes asuntos: memoria del ejercicio de 1917 y elección de la comisión directiva que actuará en el período de 1918.

SUBSTRACCION DE DINERO

En la comisaría 4a. denunció Julio Urquiola que de una habitación que ocupa en el hotel Barcelona, situado en la calle Moreno 842, autores desconocidos le substrajeron la suma de 750 pesos durante la madrugada.

En averiguación del hecho, la dependencia antes citada detuvo a tres sujetos sospechosos, habiendo dado la intervención correspondiente al juez de instrucción en turno.

UNA CARAMBOLA DE CONSECUENCIAS

En el domicilio de la calle Bulnes num. 937, jurisdicción de la comisaría 9a., se produjo esta madrugada un escándalo que hizo necesaria la intervención de aquella dependencia.

Como Protagonistas del suceso actuaron los sujetos Luis Floch, José Enderle y la madre de este último y concubina del primero; en cuanto al origen, se atribuye a una cuestión de caracter privado.

Como consecuencia de una disputa sostenida entre las personas referidas, Enderle arrojó contra Floch una botella que fué a herir en el ojo izquierdo, de carambola, a José Zereza, simple espectador del hecho.

Los protagonistas se encuentran detenidos.

ESTADO DEL TIEMPO

Cayeron lluvias moderadas en puntos aislados de Entre Ríos y Corrientes, lluvias fuertes en Tucumán y ligeras y aisladas en Formosa, Salta, Jujuy, y el este de Buenos Aires. Hoy reina tiempo algo nublado en el extremo norte y bueno o semi nublado en las demás de la república.

Prevalecen vientos suaves del este al norte de las provincias del este y centro y suaves y variables en las demás partes.

La temperatura ha bajado algo en las provincias del norte y ha subido en las demás regiones, en casi todas las regiones está superior a la normal.

La presión atmosférica ha subido en las provincias y ha bajado en los territorios del sud.

Instrucción pública

COLEGIO NACIONAL JUAN MARTIN DE PUEYRREDON

La secretaría de este establecimiento calle Moreno 1132, permanecerá abierta los días hábiles, de 8 a 12 a. m.

Hasta el 28 se podrán retirar los certificados que se hubieren solicitado.

Los estudiantes que posean certificado completo de los seis años de escuela primaria y que deseen incorporarse al curso de 1918 en 1er. año, pueden inscribir sus nombres en el registro abierto al efecto en la secretaría de este colegio.

EN LA ESCUELA NORMAL SARMIENTO

Esta mañana a las 9 en el gabinete de física de esta escuela, sita Callao 450, se realizó una exposición de un nuevo modelo de mesa laboratorio y de bancos escolares siendo completada dicha exposición con proyecciones luminosas y trabajos de experimentación.

BELLAS ARTES

Roberto Montenegro

Noticias llegadas por el último correo, nos hacen esperar la próxima visita de este celebrado artista mejicano. Es posible que dicha visita a la que va aparejada una exposición de sus obras, sea de singular provecho para la descuidada ilustración argentina, ya que Roberto Montenegro ha llegado en este género escabroso, a un punto raras veces superado.

Verdadero "pintor-poeta", como le denomina uno de sus críticos, Henri de Regnier, pertenece este artista a aquella escogida familia espiritual, cuya noble inquietud se proyecta, más allá de las realidades aparentes, donde tan sólo el impalpable sueño, bate sus alas de seda. Su concepto al parecer decorativo de la vida, concretado en exquisitas visiones aristocráticas, llenas de gracia versallesca, esconde sin embargo bajo su perfumado antifaz de terciopelo, la dolorosa sonrisa de la comprensión. Una resignada tristeza humedece y agranda las sonámbulas pupilas de sus delicadas mujeres, que siempre frágiles y esbeltas, dan la sensación de una flor al borde de un abismo.

He aquí una de sus más profundas planchas, "El camino"; por el indiferente sendero lleno de luz, arriba, por encima de los pueblecitos, en la fragante colina. En toda la altivez de su belleza y de su juventud pasa, como un dulce enigma, la mujer, la vida. Sus ojos que miran hacia otro lado, inconscientes al camino que recorren subrayan una voluntad de triunfo, mientras que sigilosamente acurrucada en el pliegue de la propia sombra del cuerpo hermoso, la irónica descarnada, señala el abismo inevitable, que hace aullar a los canes azoreros.

La sensibilidad dolorosa y romántica de Montenegro, parece complacerse en el siniestro contraste de este vital dualismo. La belleza fugitiva, la juventud que se acaba, el imposible retorno.

Veamos otra plancha; es en Florencia, en la elegante mañana florentina, bajo los gloriosos pórticos del Renacimiento. Van pasando las horas, ante la sinceridad desnuda y anhelante del ser sensible, cuya vida según el decir del poeta de Berenice, es una cosa suntuosa y triste. Van pasando las horas. Cada una trae su flor o su herida—blanca herida hoja flor—el adolescente tiene ligadas las manos con rosas y en su costado tiemblan las flechas de la inquietud y del anhelo. ¿Cuál será la última hermana? Aquella cuya sonrisa triste le matará.

"Vulnerant omnes, ultima necat". Y en el exquisito jardín de Montenegro la manzana envenenada brilla como el oro más puro.

Veamos ahora, en un momento de delicado optimismo, lo que nos dice: "el clavicordio". Es un viejo aire de Sully, conservado en melancólica seda. Darío, de quien Montenegro fué ilustrador eximio, hubiera podido escribir sobre él aquellos suaves versos del "clavicordio de la abuela". En el musical silencio los suspiros del viejo teclado de marfil perfuman la estancia, y el amable sueño se sintetiza en la breve mariposa, que aletea sobre un ramo de flores.

"EL CAMINO"

"Vulnerant omnes ultima necat"

Tal es Roberto Montenegro, el sutil artista mejicano. La rara aristocracia de su imaginación, la profunda cultura de su espíritu lleno de melodía, el insesante anhelo de la belleza que le atormenta, hacen de él un gran poeta del blanco y negro, el primero de América. Ejemplo debían tomar en él nuestros ilustradores que, salvo honrosas excepciones, creen pecado literario el saborear un poema, para extraer de él a fuerza de interpretación, su íntima y fraternal melodía.

F. F. de A.

"El Clavicordio"

CARRERAS DE CABALLOS

HIPODROMO ARGENTINO

LA REUNION DE MAÑANA

BREVES APRECIACIONES

De nuevo mañana tendrán los aficionados oportunidad de presenciar carreras, pues como es costumbre se realizará la reunión correspondiente a dicha fecha.

El programa que la institución brinda, es bastante aceptable, pues numerosos animales, son los que cuentan con probabilidades, en las distintas pruebas que lo componen.

La prueba de vallas que ha logrado retener siete anotaciones, se presenta abierta a que cualquiera de los inscriptos pueda salir airoso.

Sincera II a pesar de dispensar ventaja en el peso, puede repetir su última hazaña, pues ha seguido su preparación en excelentes condiciones.

Tolmino que en sus últimas presentaciones, se ha desempeñado honorablemente, es el candidato más indicado para adjudicarse el triunfo.

Lasalle puede ocupar uno de los primeros puesto, pues en sus ejercicios se desempeña bastante bien.

Ché con el peso que el ha correspondido, puede producir una discreta performance.

Rucachorol puede resultar la sorpresa, por lo que conviene no descuidarlo.

En la prueba reservada para yeguas de tres años, aún perdedoras, numerosas son las candidatas que han conservado su inscripción.

Mimosa II debe mejorar muy notablemente su última carrera, pues en sus ejercicios corre mucho.

Petenera II inspira a su caballeriza gran confianza, y cuenta con una corrida que permite creer que ocupará uno de los primeros puestos.

Frontera que ya conoce el marcador, puede en esta ocasión desempeñarse bien, pues el reposo que se le dió le favoreció mucho.

Miette puede mejorar su última carrera, pues anda bien.

Westeria que reaparece bien preparada, contará con la preferencia de la cátedra. La pensionista del stud Iceache anda como para abandonar la categoría a que aún pertenece.

Numerosos son también los caballos perdedores de tres años, que se presentarán en el premio Ganador, a disputarse la prima ofrecida al ganador.

Caburei puede alternar con éxito, pues el hijo de Peal River ya conoce el marcador, y en privado se conduce bien.

Butter Man por ser segundo de Toul, es el hijo de Old Man un candidato de tenérselo especialmente en cuenta.

Ponchinello reaparece con una buena corrida sobre la distancia, y su ecurie cree que con un poco de suerte el hijo de Putchamón consiga obtener su primer triunfo.

Delcasse cuenta con ejercicios privados, que permiten creer en que obtendrá una honrada figuración.

[illegible] puede llegar a ocupar uno de los puestos de preferencia.

Valeriano que al disputar su última carrera fué segundo de Rosellón, tiene una brillante oportunidad para alcanzar el triunfo.

Fierabrás que ya ha ocupado varios puestos de placé, puede nuevamente estar en los primeros puestos.

En el premio Pecado, prueba que se disputará sobre una milla un número crecido de animales se presentarán a disputarse la prima ofrecida al vencedor.

Montfalcone por su última carrera, es un candidato digno de tenerlo muy en cuenta.

Betso que fué segundo de Patchid, en su última presentación tiene una buena oportunidad para aportar otro triunfo a su ecurie.

Diaspa en privado se desempeña muy bien, y luego en carrera no responde. Pueda que en esta ocasión responda.

El Niño reaparece con ejercicios muy buenos, y según tenemos entendido ha de ocupar uno de los puestos de preferencia.

Stellaris puede que en esta ocasión responda finalmente a los grandes ejercicios que en privado produce.

Sólo cinco competidores serán los que bajarán a la liza en los mil ochocientos metros de la quinta carrera.

General French es el candidato obligado de la carrera, pues su última performarce es sumamente sugestiva.

Briand que cuenta con ejercicios muy buenos, puede ocupar uno de los puestos de preferencia.

Petit Gosse por su carrera de ayer, si es presentado, es de considerarlo un temible antagonista.

Partiquino que reaparece bien preparado, puede ser la sorpresa de la carrera.

En sexto término se disputará una prueba para yeguas ganadoras, entre las cuales... hay varias que se destacan.

Gringuilla que anda corriendo mucho, tiene una brillante oportunidad de conquistar una nueva victoria.

Curiosity es enemiga temible en cuanta carrera toma parte, pues la hija de Saint Wolf anda una enormidad.

Amapa no cumplió su compromiso ayer, reservándose para esta carrera, donde tiene una buena oportunidad de adjudicarse el triunfo.

Irish Bell puede mejorar su última carrera, que no fué nada buena.

Protea que reaparece bien preparada, y por lo liviana que va puede ser la sorpresa.

En el handicap de 1700 metros, los cuatro competidores que han conservado su anotación se encuentran en iguales condiciones de conseguir el triunfo.

Clearing aunque dispensa ventaja, siempre es enemigo pues anda corriendo mucho.

Parigot reaparece en condiciones de adjudicarse la victoria. El hijo de Saint Wolf cuenta con una corrida de 1'47" 1|5.

Cavador por su última carrera es el candidato que lógicamente debe imponerse sin mayor esfuerzo.

Mirasol por lo liviano que va, puede resultar la sorpresa.

En el handicap final, aunque solo competidores bajarán a la liza, todos tienen probabilidades de adjudicarse la victoria.

Changüí por ser segundo de S. V. P., es un candidato de tenérsele especialmente en cuenta.

Jando anda corriendo mucho, y creemos que ha de conducirse de acuerdo con sus anteriores carreras.

Valentón puede mejorar su última carrera, siempre que se halle en buenas condiciones.

Miss Fanta pueda que responda a los ejercicios que en privado produce.

Librón por su última carrera puede ser la sorpresa de la de mañana.

LOS COMPETIDORES DE MAÑANA

Apronte e informaciones generales

SUS PERFORMANCES

Como hemos hecho costumbre en esta sección, nuestros lectores encontrarán una guía interesante, además de los últimos informes, los que facilitarán en mucho la tarea para hacer cálculos aproximados sobre las probabilidades de cada uno de los concurrentes del programa que pasamos a detallar:

PRIMERA CARRERA
Distancia, 2500 metros

Sincera II — La hija de Omelet, en sus dos últimas presentaciones, ha tenido la siguiente figuración: Fué no placé con 50 kilos de Como 51, en 1'38 2|5 los 1600 metros, y luego con 78 ganó, siendo segundo Che 68, tercero Able 72 en 3'44 2|5 los 3200 metros.
Puede ganar.

Dichoso — Fué cuarto con 87 kilos de Sincera II 75, Ché 68, y Able los de Sincera II 78, Che 68 y Able 72 en 3'44" 2|5 los 3200 metros y luego con 74 fué tercero y último de Tolmino 63, segundo Dividendo 74 en 3'41 2|5 la misma distancia.
No corre.

Able — Con 72 kilos fué tercero de Sincera II 78, segundo Che 68 en 3'44 2|5 los 3200 metros y luego con 74 kilos fué no placé de Aquilón 73 en 1'56 4|5 los 1800 metros.
Puedo correr bien.

Tolmino — Ganó con 60 kilos, segundo Lasalle 69, tercero Saint Mo[illegible] y luego ganó con 63 kilos, siendo segundo Dividendo 74, tercero Dichoso 74, en 3'41" 2|5 los 3200 metros.
Está corriendo mucho.

Rucachoroi — No placé de Botafogo en 1'3|5 los 1000 metros y luego fué no placé de Wildrako en 1'1 y 1|5 la misma distancia.
Salta bien.

Lasalle — Con 75 kilos fué no placé de Aquilón 73 en 1'56" 4|5 los 1800 metros y luego con 69 fué segundo de Tolmino 60 en 2'49 1|2 los 2500 metros.
Es difícil.

Che — Ganó con 60 kilos, siendo segundo Dichoso 74, tercero Able 74 en 3'44 2|5 los 3200 metros y luego con 68 fué segundo de Sincera II 78 en 3'44 2|5 la misma distancia.
Puede andar cerca.

SEGUNDA CARRERA
Distancia, 1000 metros

Gallarda II — Es debutante.
Puede correr bien.

Jalea II — Es debutante.
Anda bien.

Mimosa II — Debutó siendo no placé de Mulhouse en 1'16" los 1200 metros y luego fué no placé de Francheville en 1'15 3|5 la misma distancia.
Trabajó en 600 metros.

Petenera II — Debutó siendo no placé de Dinadia en 1'7 1|5 los 1100 metros y luego fué tercera de Aspereza, segunda Diamantada, en 1'43 y 3|5 los 1600 metros.
Es ligera.

Aura III — Fué no placé de Tintorera en 54 2|5 los 900 metros y luego fué no placé de Francheville en 1'15 3|5 los 1200 metros.
Con E. Saavedra cubrió 600 metros a la par de Diamante. Es difícil.

Frontera — Fué cuarta de Presteza, Desdémona y Cribe en 1'26" 3|5 los 1400 metros y luego fué no plasé de India Mansa en 1'1 2|5 los 1600 metros y luego fué no placé de Bosnia en 1' los 1000 metros.
Trabajó bien. Puede ganar.

Ibatería — No placé de Lady Ada en 1'15 1|5 los 1200 metros y luego fué no placé de Quietud en 1'14" 4|5 la misma distancia.
Es difícil.

Andreina — Fué no placé de Montana en 1'27 3|5 los 1400 metros y luego fué no placé de Dinadia en 1'7 1|5 los 1100 metros.
Es ligera.

Prise — Es debutante.
Anda bien. Con F. Arcuri, hizo 600 metros en buen estilo.

Militza — Es debutante.
Anda regular.

Resentida — Corrió una sola vez siendo cuarta de Dinadia, Porteña II o Hydre en 1'7 1|5 los 1100 metros.
Con Torterolo, trabajó a la par de Esnea marcando 29" 1|5. Les gusta bastante.

Miette — No placé de Gambía en 1'26 1|5 los 1400 metros y luego fué cuarta y última de Aspereza. Diamantada y Petenera II en 1'43 3|5 los 1600 metros.
Anda regular.

Malena — Fué no placé de Bosnia en 1' los 1000 metros, luego fué no placé de Dinadia en 1'7 1|5 los 1100 metros.
Hizo 600 metros sin novedad.

Rena — Es debutante.
R. Rivero la trabajó en 600 metros. Puede andar cerca.

Tenadilla — Es debutante.
Con M. Acosta hizo 600 metros en 35" 3|5. Anda mucho.

Westeria — Fué segunda de Mulhouse en 1'16 los 1200 metros y luego no placé de Dinadia en 1'7 1|5 los 1100 metros.
Puede ganar.

TERCERA CARRERA
Distancia, 1000 metros

Pepper — Debutó siendo no placé en la carrera que hicieron puesta Cabool con Irmao en 1'40 3|5 los 1600 metros y luego fué no placé de Calicot en 1'13" los 1200 metros.
Es difícil.

Filósofo — Es debutante.
Es difícil.

Ivan Way — Fué segundo de Juguete en 1'15 los 1200 metros y luego no placé de Marisco en 1'8 2|5 los 1100 metros.
Hizo 700 metros y corre mucho.

Siete de Espadas — Debutó siendo no placé de Alcoy en 1'14 2|5 los 1200 metros y luego no placé de Toul en 1'28 1|5 los 1400 metros.
R. V. Lanatti lo ensayó. Es veloz.

Millerand — No placé de Tableau en 1'40" 2|5 los 1600 metros y luego no placé de Bollito en 1'26" los 1400 metros.
Anda regular.

Poussez — Es debutante.
Es difícil.

Duende — Corrió una sola vez, siendo no placé de Calicot en 1'13 los 1200 metros.
Anda bien.

Ibijo — Fué no placé de General luego fué no placé de Calicot en 1'13 la misma distancia.
Es difícil.

Irlandés — No placé de Doubler en 1'42 2|5 los 1600 metros y luego fué no placé de Niño Bien en 1'1" los 1000 metros.
R. Rivero la pasó en 600 metros marcando 36" 1|5.

Caburei — Fué cuarto en la que hicieron puesta Irmao y Cabool, tercero Mate en 1'40 3|5 los 1600 metros y luego fué cuarto de Toul, Butter Man y Mate en 1'28" 1|5 los 1400 metros.
Con F. Arcuri cubrió 600 metros con tren de carrera. Puede ganar.

Butter Man. — Fué no placé de Bernardotte en 1'41" 4|5 los 1600 metros y luego fué segundo de Toul en 1'28" 1|5 los 1400 metros.
Les gusta mucho.

Brulé — No placé de Colibrí en 1'13 los 1200 metros y luego no placé de Marisco en 1'8 2|5 los 1100 metros.
Es difícil.

Malandante — No placé de Alcoy en 1'14 2|5 los 1200 metros y luego no placé de Calicot en 1'13 la misma distancia.
R. Carabajal la ensayó en 600 metros marcando 35" 2|5.

Chanta Cuatro — Fué no placé de Alcoy en 1'14 2|5 los 1200 metros y luego no placé de Bernadotte en 1' y 41" 4|5 los 1600 metros.
Es difícil.

Ibrahim — No placé de Grey Fox en 1'5 4|5 los 1100 metros y luego no placé de Irascible en 1'27" 2|5 los 1400 metros.
Con J. Etchechurry, trabajó regular.

Champenoi — Corrió una vez, y fué no placé de Salesman en 1'28" los 1400 metros.
Es difícil.

Ponchinello — Debutó siendo no placé de Marisco en 1'8" 2|5 los 1100 metros y luego fué no placé de Alcoy en 1'14 2|5 los 1200 metros.
A. Quinteros lo pasó en 600 metros en 35" 2|5.

Delcasse — Es debutante.
Es difícil.

Sin Ruido — Debutó siendo no placé de Tirsis en 1'25 1|3 los 1400 metros y luego fué no placé de Mascara en 1'17" los 1200 metros.
Con A. Quinteros cubrió 600 metros en buen estilo.

Timbel — Es debutante.
R. V. Lanatti la ensayó en 600 metros.

Valeriano — Fué no placé de Calicot en 1'13 los 1200 metros y luego fué segundo de Rosellón en 1'13 y 2|5 los 1200 metros.
Con Acevedo aprontó como para poder ser el ganador.

Fierabrás — Fué cuarto de Calicot, Rosellón y Toul el n'13 los 1200 metros y luego fué tercero de Rosellón, segundo Valeriano en 1'13" y 2|5 la misma distancia.
Puede ganar.

Amnesia — Es debutante.
Anda muy bien y es ligera. Con Torterolo hizo 600 metros en gran estilo.

CUARTA CARRERA
Distancia, 1600 metros

L'Epatant — Con 52 kilos fué no placé de Parigot 56 en 1'38 2|5 los 1600 metros y luego con 57 fué no placé de Gracian 57 en 2'6" 1|5 los 2000 metros.
Anda bien.

Jurado — No placé con 50 kilos de Bajel 54 en 1'43" 3|5 los 1700 metros y luego con 47 fué no placé de Majadero 52 en 1'50" 4|5 los 1800 metros.
Lo trabajó el peón. Es difícil.

Trento — Fué cuarto con 57 kilos de Brandy and Soda 57, Fauchero 57 y Casero 54, en 1'39" 1|5 los 1600 metros y luego fué no placé con 52 de Parigot 57 en 2'6" 2|5 los 2000 metros.
Anda regular.

Mandinga II—No corrió este año.
Se desempeñó regular en la partida.

Monfalcone — Con 42 kilos, fué tercero de Jando 53, segundo Valentón 54 en 3'38" 2|5 los 2500 metros y luego con 43 fué tercero de Rosedal 54, segundo Smart 52, en 2'5" 3|5 los 2000 metros.
No corre.

Animan — Fué tercero con 56 kilos de Lord Derby 58, segundo Aquilón 53, en 1'13" los 1200 metros y luego con 50 kilos fué no placé de Lord Derby 55 en 26" 1|2 los 400 metros.
Hizo 700 metros en buen estilo.

Betso — Ganó con 53 kilos siendo segundo Pachid 56, tercera Dulzura 51 en 1'46" los 1700 metros, y luego con 52 fué segundo de Patchid 55 en 1'39" 3|5 los 1600 metros.
Con N. Berazategui, cubrió 700 metros conduciéndose bien. Es el favorito.

Tresillo. — No placé con 56 kilos de Majadero 52 en 1'50" 4|5 los 1800 metros y luego con 55 fué no placé de Patchid 55 en 1'39' 3|5 los 1600 metros.
D. Englander lo pasó en 700 metrso. Puede correr bien.

Diaspa — Con 53 kilos fué no placé de Secante 56 en 1'52" 1|5 los 1800 metros y luego con 55 fué no placé de Betso 53 en 46" los 1700 metros.
Anda regular.

Genovesa — Con 43 kilos fué tercera de La Pingüina 51, segunda Mollie 49, en 1'38" los 1600 metros y luego en 54 fué no placé de Visionario 57 en 2'7" 4|5 los 2000 metros.
Trabajó en 800 metros.

El Niño — No ha corrido este año.
Anda regular.

Coeur de Lion—Fué segundo con 68 kilos de Aquilón 73 en 1'56" 4|5 los 1800 metros y luego con 53 fué no placé de Betso 54 en 1'46" los 1700 metros.
Puede ganar.

Don Adolfo — No ha corrido este año.
Trabajó en 800 metros con muy buen éxito.

Stellaris — Fué no placé con 48 kilos por Majadero 54 en 1'26" 2|5 los 1400 metros y luego con 48 fué no placé de Patchid 55 en 1'39" 3|5 los 1600 metros.
M. Acosta lo ensayó en 700 metros. Puede ganar.

Deat Heat — Fué no placé con 53 kilos de Rosse 57, en 1'40" los 1600 metros y luego con 53 fué no placé de Visionario en 2'7" 4|5 los 2000 metros.
Es difícil.

QUINTA CARRERA
Distancia 1800 metros

General French. — En el clásico Casey fué cuarto de Bis, Datilero y Pisaforte en 2'30" los 2200 metros, y luego con 57 fué segundo de Gamo 52 en 2'5" 4|5 los 2000 metros.
D. Torterolo lo trabajó a la par de Como, marcando 41" 1|5. Es gran candidato.

Briando — No placé en el clásico Casey ganado por Bis en 2'20" los 2200 metros y luego con 57 fué cuarto de Le Temps 54, Charol 54 y Herrial 54, en 1'45" 4|5 los 1700 metros.
A la par de Last Orange, hizo 800 metros con regular éxito.

Marisco — Fué no placé con 50 kilos de Chilcal 50 en 1'37" 3|5 los 1600 metros y luego con 54 fué no placé de Chilcal 57, en 1'39" la misma distancia.
Anda regular.

Petit Gosse — Fué cuarto en el clásico Rivadavia ganado por Berthier, Takecare y Picarote, en 2'5" 4|5 los 2000 metros, y luego con 53 fué segundo de Gamo en 2'7" los 2000 metros.
Es dudoso que corra.

Partiquino. — Fué no placé de Very Dray en 1'31" 2|5 los 1400 metros, y luego fué no placé en el clásico Montevideo ganado por París en 1'26" 4|5 los 1400 metros.
No corre.

SEXTA CARRERA
Distancia 1800 metros

La Pingüina — No placé con 48 kilos de Cacique 40 en 1'36" 3|5 los 1600 metros y luego con 56 no placé de Rosse 40 en 1'25" 4|5 los 1400 metros.
Con Cotrofe marcó 41" 1|5 en 700 metros. Puede correr bien.

Gringuilla — Fué tercera con 53 kilos de Rosse 40, segunda Protea 46 en 1'25" 4|5 los 1400 metros, y luego ganó con 52, siendo segunda Diakova 45, tercera Irish Bell 47 en 1'39" los 1600 metros.
Con el peón aprontó bien. La correrá Torterolo.

Curicsity — Con 52 kilos fué segunda de Humbertito 46 en 2'40" los 2500 metros, y luego con 50 fué tercera de S. V. P. 48, segundo Changüí 55 en 2'38" los 2500 metros.
Trabajó bien.

Amapa — Con 53 kilos fué tercera en el clásico Las Heras, ganado por Divinidad 55, segunda Falerna 57 en 1'38" 1|5 los 1600 metros y luego con 57 fué cuarta de La Glorieuse 52, Welda 52 y Anfitrite 54 en 1'41" 2|5 los 1600 metros.
Puede ganar. Trabajó suave.

Irish Bell — Con [illegible] kilos fué segunda de S. V. P. [illegible] en 2'40" 3|5 los 2500 metros, y luego con 47 fué tercera de Gringuilla 52, segunda Diakova 45 en 1'39" los 1600 metros.
Anda bien.

Protea — Fué segunda con 52 kilos de Mollie 51, en 1'44" 4|5 los 1700 metros, y luego con 46 fué segunda de Rosse 40 en 1'25" 4|5 los 1400 metros.
Hizo 700 metros.

Diamantine — Fué no placé de Royal Dream en 1'40" los 1600 metros, y luego con 41 kilos fué tercera y última de Patacón I 43, segundo Pacará 46 en 1'51" 1|2 los 1800.
Es difícil.

SEPTIMA CARRERA
Distancia 1700 metros

Clearing — Con 60 kilos fué tercero de Lance 49, segundo Glotón 41 en 1'40" los 1600 metros, y luego en el clásico Alvear con 59 kilos fué cuarto de Colibrí 55, Saint Emilion 59 y Retamo 55 en 0'59" 1|2 los 1000 metros.
Con J. J. Sánchez, hizo 700 metros conduciéndose bien.

Parigot — Fué tercero y último con 44 kilos de Florilegio 59, segundo Datilero 48, en 1'36" 4|5 los 1600 metros y luego con 53 fué no placé de Menos Uno 50 en 1'36" 3|5 los 1600 metros.
Altamiranda lo pasó en 800 metros marcando 47" 4|5.

Mirasol — No placé con 52 kilos de Chilcal 50 en 1'37" 3|5 los 1600 metros y luego con 54 fué segundo de Chilcal 57 en 1'39" los 1600 metros.
M. Acosta lo ensayó en 800 metros marcando 51". Tiene muy buena carrera.

OCTAVA CARRERA
Distancia 2500 metros

Changüí — Fué cuarto con 59 kilos de Jando 53, Valentón 53 y Monfalcone 42 en 2'38" 2|5 los 2500 metros y luego con 55 fué segundo de S. V. P. 48 en 2'38" los 2500 metros.
Con A. Quinteros, trabajó bien. Puede ganar.

Jando — Fué cuarto con 53 kilos de Changüí 56, Bis 53 y Desengaño 56 en 2'37" los 2500 metros, y luego ganó con 53, siendo segundo Valentón 54, tercero Monfalcone 42, en 2'38" 2|5 los 2500 metros.
El aprendiz Grassi lo ensayó en 800 metros marcando 48" 1|5. Puede ganar.

Valentón — Con 54 kilos fué segundo de Jando 53 en 2'38" 2|5 los 2500 metros y luego con 52 fué no placé de S. V. P. 48 en 2'38" los 2500 metros.
No corre.

Miss Tonta — Con 41 kilos fué tercera de Matatías, segundo V. López 58 en 2'19" 1|5 los 2200 metros y luego con 42 fué cuarta y última de Cracker 61, Polavieja 52 y S. V. P. 51 en 3' 2|5 los 2800 metros.
Anda regular.

Libron — Fué cuarto con 53 kilos de Majadero 54, Lord Derby 56 y Casero 50, en 1'26" 2|5 los 1400 metros, y luego con 54 fué cuarto de Patchid 55 Betso 52 y Andemars 57 en 1'39" 3|5 los 1600 metros.
Con Acevedo hizo 800 metros en buen estilo. Es serio enemigo.

CAVADOR

Difícilmente podrá perder el hijo de Orinoco la carrera en que se encuentra anotado, partiendo de la base de que ha seguido su training sin tropiezo alguno después de la prueba en que fué vencido por Campeador II a escasa distancia.

Si el aprendiz Grassi, que será su piloto, está acertado en el desempeño de su misión, Cavador debe imponerse y vengar aquella derrota.

Con el citado profesional recorrió esta mañana la partida reglamentaria.

PROTEA

Máximo Acosta que tiene para mañana un excelente programa, con objeto de discutirle el primer puesto en la estadística a su colega Torterolo, es el encargado de la dirección de la hija de Le Samaritain, que con 43 kilos puede vencer a Gringuilla, teniendo en cuenta que en su último compromiso ya la dominó con gran facilidad.

A Protea la trabajó esta mañana su piloto en 700 metros que recorrió con sus reconocidas ligerezas.

GENERAL FRENCH

El hijo de Craganour tiene una carrera en la que debe medirse nuevamente con Briand y Marisco a muy escasa ventaja de peso. General French hoy piloteado por Domingo Torterolo hizo 700 metros en muy buen estilo apareado a Como.

La presencia de Petit Gosse en esta carrera es muy dudosa.

LIBRON

Con el escaso peso que le tocará cargar al hijo de Saint Wolf, tiene a su disposición el handicap final de mañana, donde sus adversarios no le harán mayor resistencia por la ventaja que tienen que darle.

El aprendiz Alberto Acevedo fué el encargado de hacerle una partida de 800 metros en la que se condujo bastante bien, pero mañana se le ha confiado la dirección del pensionista del stud La Juanita, al jockey Acosta.

Es muy difícil que le arrebaten el premio a Librón.

FUEGO Y SANGRE

Se ha empezado a trabajar este propio hermano de Farruco que no ha podido hacer su debut por contratiempos sufridos en su training.

Sano de las dolencias anteriores, ha reanudado sus ejercicios recorriendo esta mañana una partida de 700 metros.

LA VICTORIA

Muy linda de aspecto, vimos esta mañana en la cancha a la hija de Old Man, mientras el jockey Arcuri la sometía a una corrida en la milla donde demostró haber progresado aunque no sea mucho.

Entre elementos de su categoría La Victoria logrará algún triunfo más.

GRITO DE GUERRA

En el premio Clausura no será de la partida en lo cual obra su caballeriza cuerdamente, puesto que Grito de Guerra tiene un buen programa en los handicaps de fondo.

Con R. V. Lanatti recorrió 800 metros sin novedad mayormente digna de citar.

DIAKOVA

Que bajo el cuidado del entraineur Poggio no tardará en ganar, se ha puesto muy linda y cumple sus ejercicios con regularidad.

Francisco Barroso fué el encargado de someterla a una partida de 700 metros que pasó en buen estilo.

LE TEMPS
800 metros en 48"

El otro invicto hijo de Old Man parece dispuesto a continuar la serie iniciada con tan buenos augurios en sus pocas presentaciones en público.

Esta mañana recorrió con buena acción 800 metros en 48" bajo la dirección del jockey Arcuri.

FLANDES

Disputará el clásico Clausura donde puede confirmar la excelente opinión que de él se ha formado en su caballeriza.

Hoy recorrió en excelente forma una partida al freno de 800 metros con la monta de Arcuri.

ART NOUVEAU
47" en los 800 metros

Sigue sin novedad en la preparación que se le conoce y la prueba de ello es la forma en que se desempeñó hoy en 800 metros con la monta de Arcuri, que recorrió en 47".

Puede ganar en cualquier carrera que dispute el hijo de Saint Wolf.

L'EMIGRE
800 metros en 50"

El hijo de Hermitaño no tardará en hacer la rentrée en condiciones de ganar alguna carrera entre elemes de su categoría que no es la más inferior por cierto.

Recorrió 800 metros en 50" con la monta de Francisco Arcuri.

AMNECIA

Hará su debut mañana este hijo de Amsterdam, del stud Martínez de Hoz, en una carrera de 1000 metros, aprovechando que su única condición es la ligereza.

Piloteado por Domingo Torterolo hizo hoy 600 metros en muy buen tiempo. Puede ganar.

MARKEN
Floreo en 2200 metros

El hijo de Haya no tardará en hacer su rentrée en plena forma, estado que lo pondrá en condiciones de alternar con el éxito de otras veces en los handicaps de fondo que son su especialidad.

Con la monta de Acosta y apareado a Molli, con el aprendiz Barrozo, fué sometido a un floreo de 2200 metros.

CRU ZROJA

A la hermana de Colenso le han dado una corrida más... para demostrar que tiene el aguante preciso en los trabajos a que se somete, aunque en carrera "varíe" de opinión.

Con Torterolo recorrió una milla sin necesidad de que demostrase sus sorprendentes progresos.

LOS JOCKEYS

Domingo Torterolo—

Se iniciará dirigiendo a Resentida la probable favorita de la carrera de potrancas perdedoras, a Amnecia que cuenta con algunos buenos ejercicios, a General French que ausente Petit Gosse tiene el premio a su disposición y a Gringuilla que puede ser la ganadora del handicap de yeguas.

Francisco Arcuri—

Piloteará a Price que puede ganar y a Caburei que si deja sus mañas puede llegar a ganar.

Máximo Acosta—

Correrá a Tonadilla que cuenta con ejercicios buenos y que son como para ganar, a Siete de Espadas que anda regular, a Stellaris que puede ganar, a Protea que puede ganar, a Mirasol que le merece mucha confianza a su caballeriza, y a Librón que tiene un compromiso sumamente favorable, y que puede ganar fácilmente por el peso que lleva.

MONTAS Y COMPETIDORES

PREMIO GRINGUITO
(Vallas)
Primera carrea, 2500 metros
A las 2.30 p. m.

1	Sincera II	6|82	M. Santos
2	Dichoso	7|78	No corre
3	Able	5|72	J. Jones
4	Tolmino	4|72	R. de Wilde
5	Rucachorol	5|60	J. González
6	Lassalle	5|71	J. Castiñeiras
7	Ché	7|68	X. X.

PREMIO BRETONA
Segunda carrera, 1000 metros
A las 3 p. m.

1	Gallarda II	3|56	X. X.
2	Jalea II	3|56	X. X.
3	Mimosa II	3|56	A. Quinteros
4	Petenera II	3|56	F. Barrozo
5	Aura III	3|56	C. Fenucci
6	Frontera	3|56	M. Lema
7	Ivica	3|56	J. Fernández
8	[illegible]	3|56	X. X.
9	Andreina	3|56	J. Et'churry.
10	Prise	3|56	F. Arcuri
11	Militza	3|56	M. Al'randa.
12	Resentida	3|56	D. Torterolo
13	Miette	3|56	X. X.
14	Malena	3|56	O. González
15	Rena	3|56	R. Rivero
16	Tonadillera	3|56	M. Acosta
17	Westeria	3|56	T. N. Fer'de

PREMIO JANDO
Tercera carrera, 1000 metros
A las 3.30 p. m.

1	Pepper	3|56	E. Saavedra
2	Filósofo	3|56	M. Al'randa.
3	I. Way	3|56	J. Bastías
4	S. de Espadas	3|56	M. Acosta
5	Poussez	3|56	X. X.
6	Duende	3|56	E. Canessa
7	Ibijo	3|56	S. Blanco
8	Irlandés	3|56	R. Rivero
9	Caburei	3|56	F. Arcuri
10	Butter Man	3|56	A. Amoroso
11	Brulé	3|56	J. Fernández
12	Malandante	3|56	R. Carabajal
13	Chanta Cuatro	3|56	S. U. Morales
14	Ibrahim	3|56	J. Et'churry.
15	Champenoi	3|56	X. X.
16	Ponchinello	3|56	A. Quinteros
17	Delcasse	3|56	X. X.
18	Sin Ruido	3|56	N. Bera'gui.
19	Timbrel	3|56	R. V. Lanatti
20	Valeriano	3|56	A. Acevedo
21	Fierabrás	3|56	T. N. Fer'dez.
22	Amnecia	3|56	D. Torterolo

PREMIO PECADO
Cuarta carrera, 1600 metros
A las 4 p. m.

1	L'Epatant	3|57	C. Fenucci
2	Jurado	4|57	X. X.
3	Trento	4|57	R. V. Lanatti
4	Mandinga II	4|57	A. Quinteros
5	Molfacone	4|57	No corre
6	Arimán	4|57	A. Navarro
7	Betso	4|57	N. Bera'gui.
8	Tresillo	4|57	A. Walsh
9	Don Adolfo	4|57	E. Canessa
10	Diaspa	4|55	X. X.
11	Genoveas	4|55	R. Carabajal
12	El Niño	4|54	X. X.
13	Couer de Lion	4|54	E. Saavedra
14	Stellaris	4|54	M. Acosta
15	D. Heat	4|52	M. Lema

PREMIO CHISPAZO II
Quinta carrera, 1800 metros
A las 4.30 p. m.

1	G. French	3|57	D. Torterolo
2	Briand	5|55	D. Englander
3	Marisco	3|52	E. Saavedra
4	P. Gosse	3|52	Dudoso
5	Partiquino	3|52	No corre

PREMIO CURIOSITY
Sexta carrera, 1800 metros
A las 5 p. m.

1	La Ping'na	4|55	A. Catrofe
2	Gringuilla	4|53	D. Torterolo
3	Curiosity	4|53	P. Cichetti
4	Amapa	3|52	D. Englander
5	I. Bell	3|47	M. Al'randa.
6	Protea	4|43	M. Acosta
7	Diamantine	3|41	X. X.

PREMIO ESTRO
Séptima carrera, 1700 metros
A las 5.30 p. m.

1	Clearing	5|60	M. Lema
2	Parigot	4|48	M. Al'randa.
3	Cavador	3|45	A. Grassi
4	Mirasol	3|42	M. Acosta

PREMIO OJO BRAVO
Octava carrera, 2500 metros
A las 6 p. m.

1	Changüí	4|59	A. Quinteros
2	Jando	4|56	P. Cichetti
3	Valentón	5|56	No corre
4	M. Tonta	4|46	M. Al'randa.
5	Librón	4|42	M. Acosta

RESENTIDA
600 metros en 35"

De las anotadas en la carrera de yeguas perdedoras, Resentida es la candidata más autorizada. La hija de Great Scot en un ensayo de 600 metros que hizo hoy se desempeñó admirablemente.

Las enemigas de la pupila del stud San Claudio parecen ser por la distancia de la carrera Mimosa II, Petenera II, Frontera, Andreina, Prise y Westeria, pero todas ellas sin mayores títulos y a las que ya ha vencido en su gran mayoría.

GRINGUILLA

La hija de Saint Wolf anda como en sus mejores tiempos y con decir esto se confirma que en la carrera de yeguas ganadoras no tiene mayores enemigas a pesar de la presencia de Amapa y Curicsity que son las de más consideración.

Gringuilla fué trabajada en la partida por Domingo Torterolo, profesional que tendrá su dirección con objeto de que no se pueda hacer fracasar la fija que con ella se corren.

PRISE
600 metros en 35" 1|5

Esta hija de Jardy y Polilla va a disputar mañana una carrera bajo las órdenes del entraineur Antonio Jaen.

Prise que parece ser una gran ligera, aunque muy floja, piloteada por Francisco Arcuri, hizo 600 metros en 35" 1|5. Con una buena largada puede ocupar uno de los puestos de preferencia.

VALERIANO

De acuerdo con su segundo puesto en la carrera ganada por Rosellón, lleva Valeriano muchísimas probabilidades en su compromiso de mañana.

El defensor del stud Reyna dirigido por el aprendiz Acevedo, hizo hoy un ejercicio de 600 metros desempeñándose bastante bien.

CABUREI
600 metros en 35" 1|2

Continúa corriendo mucho en sus trabajos el hijo de Pearl River, pero en sus carreras no repite esos buenos ensayos.

Caburei piloteado por Francisco Arcuri, quien mañana será el encargado de dirigirlo, hizo hoy 600 metros en 35" 1|2. Ivan Way, Butter Man, Valeriano y Fierabrás que son sus enemigos, pueden vencerlo en cualquier tropiezo o inconveniente que sufra Caburei.

WESTERIA-FIERABRAS

En 1000 metros tienen los dos representantes del stud Iceache muchísimas probabilidades de llegar a abandonar la categoría a que aun pertenecer.

Al entraineur Aquino le merecen mucha confianza las dos carreras.

BETSO

Con la monta del aprendiz Berazategui, Betso hizo un ensayo de 700 metros confirmando en el apronte que es capaz de repetir sus recientes performances que han sido bastante buenas.

Entre los enemigos que lleva hay varios que pueden vencerlo, pero siempre que el hijo de Dusty Miller no corriera como lo hizo recientemente.

STELLARIS

Este hijo de Polar Star que ha venido fracasando sin causa alguna que lo justifique, será dirigido en su compromiso de mañana por el jockey Acosta con cuya monta ha de mejorar mucho sus carreras anteriores que deben achacarse a falta de dirección más que a otra cosa.

El profesional citado fué el que lo trabajó esta mañana en los 700 metros de la partida reglamentaria conduciéndose como para poner en apuros al gran favorito Betso.

TIRSIS

No tardará en ser presentado en público el hijo de Arcole donde demostrará sus reconocidas ligerezas, características que lo adornan principalmente.

En la corrida de 1700 metros que pasó al freno con su peón demostró que su estado es completo. Lo bastante.

CABOOL
1000 metros en 1'41"

Después de la media victoria en que logró salir de perdedor, está dispuesto el hermano de Diakova a lograr otra aunque también tenga que repartirla.

Jua nFernández fué el encargado de darle corrida en una milla en

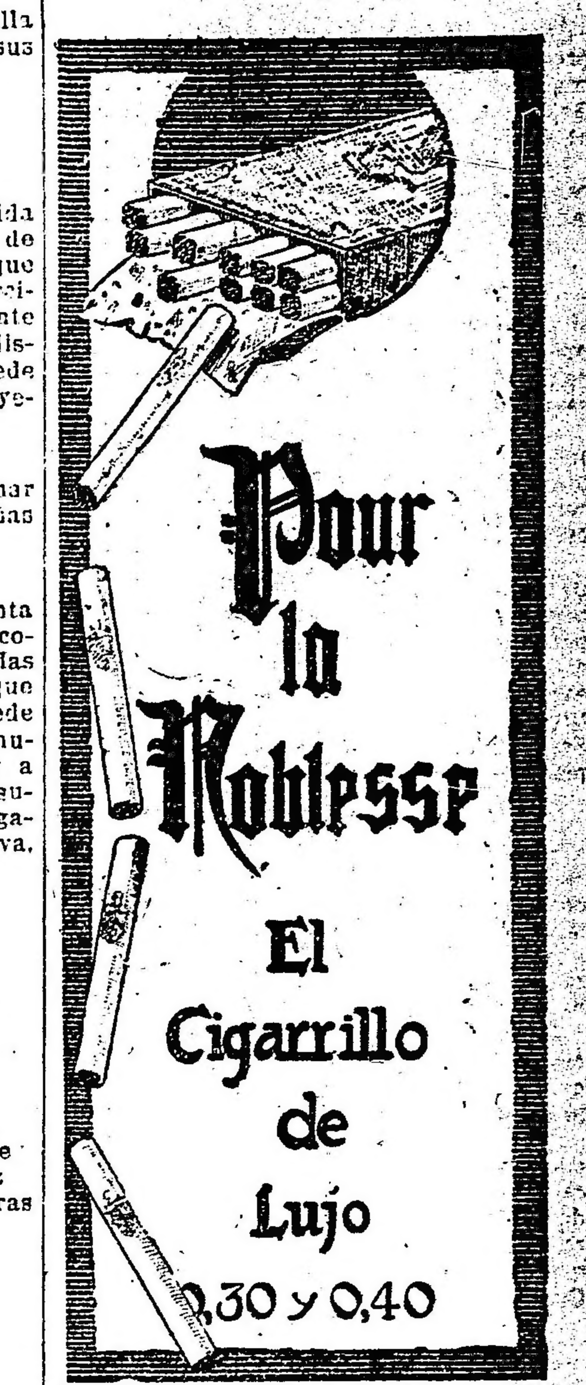

HOTEL FAMILIAR
CERRITO 34
U. T. 5421, Libertad
GRAN CONFORT
COMODIDADES PARA FAMILIAS
Precios módicos

Restaurant Armenonville
Avenida Alvear esq. Tagle (Palermo)
El único Restaurant de verano en Buenos Aires

Especialidad en Corderito al asador todos los días, a las 8 p. m. — Diner Concert a precio fijo $ 3.50 el cubierto — Cocina de primer orden — Orquesta típica criolla — Salones reservados para familias : : :

PRONOSTICOS DE LA PRENSA PARA LA REUNION DE MAÑANA EN PALERMO

	1.ª carrera	2.ª carrera	3.ª carrera	4.ª carrera	5.ª carrera	6.ª carrera	7.ª carrera	8.ª carrera	DICIEMBRE Gan.	Pla.	N/c.	Gan.	Pla.	N/c.
LA EPOCA	Sincera II	Prise	Caburel	St. París	G. French	Gringuilla	Mirasol	Jando	297	209	33	22	11	7
El Diario	Sincera II	Resentida	Caburel	St. París	G. French	Gringuilla	Mirasol	Jando	297	188	52	19	11	10
Revista Sportiva	Che	Resentida	Amnecia	Betso	G. French	Gringuilla	Mirasol	Jando	295	173	48	19	11	6
Giornale d'Italia	Sincera II	Tonadilla	Caburel	St. París	G. French	I. Bell	Cavador	M. Tonta	291	198	82	23	12	7
El Tribuno	Sincera II	Resentida	Fierabrás	St. París	G. French	Gringuilla	Mirasol	Jando	286	193	44	26	8	8
El Oeste	Sincera II	Westeria	Valeriano	Betso	G. French	Gringuilla	Cavador	Jando	286	175	57	20	14	10
Revista Americana	Ché	Resentida	I. Way	St. París	G. French	Protea	Parigot	Jando	284	177	40	18	9	7
Fray Mocho	Tolmino	Resentida	S. de Espada	Stellaris	G. French	Gringuilla	Mirasol	Librón	283	183	41	20	8	7
La Patria degli Italiani	Lasalle	Westeria	S. de Espada	St. París	Briand	Gringuilla	Mirasol	Jando	282	212	82	17	14	7
Los Sucesos	Lasalle	Westeria	Caburel	Stellaris	G. French	Gringuilla	Cavador	Jando	269	165	46	22	12	10
Tit-Bits	Sincera II	Westeria	Valeriano	St. París	G. French	Gringuilla	Mirasol	Jando	266	153	83	23	8	8
La Palabra de San Martín	Lasalle	Resentida	I. Way	Arimán	Briand	Amapa	Parigot	Jando	264	176	70	20	11	8
Azzaman	Sincera II	Westeria	B. Man	Arimán	G. French	Gringuilla	Mirasol	Librón	263	172	53	17	8	8
Guarino	Sincera II	Mimosa	I. Way	St. París	G. French	I. Bell	Mirasol	M. Tonta	258	186	71	18	10	10
El Diario Español	St. Yelmo	Resentida	Fierabrás	St. París	G. French	Gringuilla	Mirasol	Jando	258	137	68	18	13	8
El Nacional	Sincera II	Westeria	Fierabrás	Stellaris	Briand	Gringuilla	Cavador	M. Tonta	258	135	68	19	12	5
Buenos Aires Herald	St. Yelmo	Resentida	I. Way	Stellaris	Briand	Gringuilla	Cavador	Jando	248	161	61	16	13	4
La Gaceta de España	Sincera II	Tonadillera	Caburel	St. París	G. French	I. Bell	Mirasol	M. Tonta	243	181	67	24	11	8
La Voz del Norte	Tolmino y Cl	Prise	Fierabrás	Betso y Cía.	G. French	Amapa	Cavador	Jando	237	154	66	21	10	14
Il Roma	Sincera II	Westeria	Valriano	St. París	G. French	Gringuilla	Cavador	Jando	235	179	63	18	12	7
L'Italiano	Ché	Resentida	I. Way	Stellaris	G. French	Gringuilla	Mirasol	Jando	207	161	63	17	12	9
El Heraldo	St. Yelmo	Tonadilla	Caburel	Stellaris	G. French	I. Bell	Mirasol	M. Tonta	198	127	51	21	10	6
O'Balilla	Ché	Westeria	I. Way	Stellaris	P. Gosso	Gringuilla	Mirasol	M. Tonta	198	135	83	11	10	6
Vida Porteña	Able	Rena	S. Ruido	Genovesa	Marisco	Diamantine	Clearing	Changüí	185	114	50	8	7	5
Italia del Popolo	Sincera II	Westeria	I. Way	St. París	G. French	I. Bell	Mirasol	M. Tonta	72	42	21	18	11	10
Le Journal Français	Tolmino	[illegible]ra	B. Man	St. París	G. French	Protea	Mirasol	Librón	19	10	11	19	10	11
Don Pánfilo	Lasalle	Westeria	I. Way	St. París	G. French	Gringuilla	Mirasol	Jando	11	10	10	11	10	10

ANTIQUARY WHISKY ESPECIAL EL GRAN FAVORITO
E. M. DE SANTA COLOMA. CHACABUCO 319
GORDON'S DRY GIN

1'41", tiempo que ha de mejorar en carrera el hijo de Saint Michan.

GREY EYES

Está listo para disputar cualquier carrera el hijo de Lord Melton que ha dado repetidas pruebas de sus ligerezas en la campaña que lleva realizada.

Serapio U. Morales tuvo su dirección en la partida a que fué sometido esta mañana Grey Eyes.

CAMPEADOR II

Después de su hermosa victoria sobre Cavador el hijo de Simstead está dispuesto a repetir la hazaña en su próximo compromiso.

Altamiranda fué el encargado de someterlo a una partida de 700 metros que recorrió en forma encomiable.

TONADILLERA

35" 3|5 en 600 metros

Esta hija de Enérgica viene a la carrera con ejercicios que la autorizan como una de las mayores candidatas.

Dirigida por Acosta hizo hoy una partida de 600 metros a la par de una compañera marcando 35" 3|5. Corre mucho y es la probable sorpresa de la carrera.

STAYER

2200 metros en 2'22" 1|2

No ha de tardar en ganar el hijo de Polar Star, siempre, naturalmente, que tenga una monta que lo haga desplegar sus medios que no están de acuerdo con la manera de desenvolverse en sus carreras anteriores.

Con Alfredo Navarro recorrió 2200 metros en buen estilo y en el tiempo citado sin ser mayormente exigido.

FIADOR

También el hijo de Américo fué ejercitado en 700 metros, partida obligada a recorrer los que no precisan de mayores esfuerzos para continuar su training moderado.

El aprendiz Altamiranda fué el piloto de Fiador en esta oportunidad.

LA PRIMERA CARRERA DE PRODUCTOS DE 2 AÑOS

De los anotados en la carrera de productos de primer año, hemos tomado nota de los siguientes ejercicios:

Vesla, zaina doradilla, por F. Shot y D. Grass, del stud Dramen. Entraineur, Antonio Quijano.

Con R. V. Lanatti, hizo 600 metros al freno. Es ligera y creen que puede correr bien.

Poesía, zaina, por Perrier y Cecil, del stud Atucha R. Entraineur, R. Aquino.

Es de las que anda mejor. Con S. Gómez hoy hizo 600 metros en 35" dos quintos. La hermana de Packoy será corrida por D. Englander.

Letrado II, zaino, por Porrazo o Intrépida, del stud Obdulio. Entraineur, R. Garrido.

El pupilo del stud Obdulio hoy trabajado por Garrido (hijo), trabajó en 600 metros conduciéndose bien.

Ebria, alazana, por Blué Boat y Ebriety, del stud Los Mares. Entraineur, José María Calistro. Trabajó bien.

Squirt, alazán, por Sand Apple y Siringa, del stud Pea. Entraineur, A. Jáuregui.

Este hijo de Sand Apple es de los que mejor se conducen en sus trabajos. Con Juan Fernández hizo una partida desde el fondo de la pista empleando 35" 2|5 en 600 metros.

Ocioso, alazán, por Oviedo y Rejane, del stud Navarro. Entraineur, Tomás Cisneros.

Trabajó en Belgrano. Es ligero.

Yáñez Pinzón, zaino, por Polar Star y Colombia, del stud Ché. Entraineur, Fructuoso P. Pais. Trabajó en Belgrano.

Tiara, zaina colorada, por Old Medow y Tila, del stud Caá. Entraineur, Fructuoso P. Pais. Trabajó en Belgrano.

Smoke, zaino colorado, por Missel Thrush y Guerrilla, del stud New Star. Entraineur, F. Liceri. Hizo 600 metros en buen tiempo.

Diamante, zaino colorado, por Fatardo y Dinamita, del stud La Aurora. Entraineur, Francisco Goyeneche. A la par de Aura III a quien dominó fácilmente, hizo 600 metros con buen éxito.

Stag, zaino colorado, por Craganour o Chili II y Sorrentina, del stud Sceptre. Entraineur, Manuel Acosta.

Anda bastante bien. El jockey Domingo Torterolo fué el encargado de trabajarlo hoy a la par de Vizcai con el peón, a quien dominó a voluntad en buen tiempo.

El Talar, zaino, por El Cbacho y Astra Castra, del stud El Talar. Entraineur, Pedro P. Carabajal.

El jockey R. A. Carabajal lo ensayó en 600 metros marcando 36" al freno. Es muy ligero.

MOLOCH

En vista de que el jockey Arcuri tendrá la dirección de Flandes en el clásico Clausura, la monta del hijo de Diamond Jubilee y Melilla lo será confiada a Domingo Torterolo.

El pensionista del stud Icesache que será el favorito de esa carrera debe dominar a los contrarios que serán de la partida en el último clásico de la temporada.

PRINGLES

40" 2|5 en 700 metros

La partida mejor de la mañana ha sido la producida por Pringles.

El hijo de Saint Marceaux que está listo para correr, anda muchísimo. Hoy hizo 700 metros dirigido por Raymundo Rivero, cubriendo la distancia en 40" 2|5.

CALICOT

La partida en 42" 2|5

Puede lograr una nueva victoria en cuanto sea de la partida y alterne con elementos de su categoría, porque sin ser una notabilidad el pupilo del Montiel ha de resultar útil para la caballeriza que defiende.

Con Acosta pasó la partida en 42" dos quintos con bastantes bríos en los metros finales.

MIRASOL

800 metros en 51"

Con este peso y repitiendo aquella magistral carrera de cuando fuera segundo de Pisafuerte, Mirasol debe imponerse en el handicap de 1700 metros.

El hijo de Jardy piloteado por M. Acosta hizo hoy 800 metros suave en 51".

JANDO

48" 1|5 los 800 metros

El hijo de Enero a pesar de los kilos que dispensa es un gran candidato en el handicap final.

Jando hizo hoy 800 metros en 48" 1|5, pero para vencer a Librón que va muy liviano, tendrá que correr mucho.

MARINA MERCANTE ARGENTINA
(Sociedad Anónima de Navegación)
LICITACION

Llámase a licitación por el término de 20 días para la venta de los vapores paquetes nacionales "Independencia" y "Libertad", clasificados con + 100 A. 1 en el Lloyd's Register; y vapor "Paso de los Libres", de los cuales las características se especifican a continuación:

Vapor "Independencia"—

Año de construcción: 1905, en North Shields (Inglaterra), tipo Awng dk. casco de acero, cubierta de madera de teak, entrepuente de acero; eslora: 63.42 mts (210'); manga: 9.78 mts. (32'2"); puntal: 3.58 mts. (11'8"). Tonelaje: según Lloyd's Register 1.100 bruto. 1.021 bajo cubierta, 748 neto. Según arqueo oficial 618.11. Carga total 1.247 toneladas. Dos bodegas con entrepuentes corridos. Tres bocas escotillas de las siguientes dimensiones: N.o 1: 3,81 × 3,95 metros; N.o 2: 5,60 × 3,95 metros; N.o 3: 4,45 × 3,95 metros. Dos palos de hierro con 6 plumas. Tres guinches a vapor y un molinete a vapor para maniobras de anclas. Máquina de timón a vapor. Doble fondo para agua dulce con capacidad para 250 toneladas en 6 tanques. Una máquina triple extensión. Diámetro de los cilindros: 17" — 28 y ½ — 46" por 30". Una caldera con tres hornos. Presión 180 libras. Una calderita auxiliar, presión 80 libras. Fuerza de máquinas 127 N. H. P., 732 indicados. Consumo en 24 horas: 9 toneladas de carbón. Marcha. 10 millas. Capacidad de las carboneras: 157 toneladas.

Vapor "Libertad"—

Construído en el año 1905, en North Shields (Inglaterra), con fondo reforzado para cargar en seco. Casco de acero, cubierta superior de madera de teak. Tonelaje bajo cubierta: 1.025 toneladas; neto 750 toneladas. Según arqueo oficial: 618,22. Carga total: 1.247 toneladas. Eslora: 210'1". Manga: 32'1". Puntal de las bodegas: 11'1" — 18'9". Dos cubiertas. Cuatro mamparos transversales. Dos bodegas. Tres escotillas de las siguientes dimensiones: N.o 1: 12'10" × 13'; N.o 2: 18'4" × 13'; N.o 3: 14'8" × 13'. Capacidad cúbica para carga: 64.135 pies cúbicos. Capacidad de las carboneras: 157 toneladas. Doble fondo para agua dulce con capacidad 250 toneladas en 6 tanques. Capacidad para pasajeros: De primera clase 10 camas en 5 cabinas sobre cubierta y 28 en 7 cabinas entrepuente. Todos los camarotes confortables y con ventiladores eléctricos. De segunda clase: 20 cuchetas. Una máquina triple expansión. Fuerza nominal 127 H. P. Diámetro de los cilindros: 17" — 28 y ½ — 46" por 30". Marcha a 3 hornos. Presión: 180 libras. Una calderita auxiliar: Presión 80 libras. Tres guinches a vapor, con capacidad hasta 10 toneladas. Timón a vapor. Luz eléctrica. Molinete a vapor para maniobras de anclas. Dos palos de hierro con 6 plumas.

Vapor "Paso de los libres" (ex Sajonia II")—

Casco y cubierta de acero, construído en 1905. Eslora: 60 metros; manga: 10 metros y puntal: 3 metros. Carga total: 875 toneladas. Calado vacío: proa 3', popo 4'8". Calado cargado: 9'6", parejo. Dos bodegas con las siguientes capacidades: No 1: 21,048 pies cúbicos; No 2: 13.173 pies cúbicos. Dos palos de acero con plumas. Dos guinches a vapor. Máquina del timón a vapor. Dos bocas escotillas de las siguientes dimensiones: número 1: 7. 60 metros por 4 metros; número 2: 7. 60 metros por 5 metros. Dos máquinas triple expansión. Diámetro de los cilindros: 10 y ¾" — 15 y ¾" Dos calderas con dos hornos cada una, presión 180 libras por pulgada cuadrada. Marcha de 8 a 9 millas por hora. Capacidad de carboneras: 94 toneladas. Luz eléctrica. Capacidad para agua: tanque de popa: 11 toneladas. Tanque de cubierta: 6 toneladas.

Las propuestas deberán venir acompañadas de un certificado de depósito hecho en el Banco de la Nación Argentina a la órden del señor presidente del directorio de la compañía por la suma de 25.000 pesos moneda nacional en caso de hacerse ofertas por los tres vapores, de pesos 10.000 moneda nacional cada uno en caso de oferta por los vapores "Independencia" y|o "Libertad" y de pesos 5.000 moneda nacional por el "Paso de los Libres", pudiendo hacer ofertas por los tres vapores o por uno o dos solamente. Las propuestas deberán ser presentadas bajo sobre cerrado con la indicación "Licitación venta vapores" y serán abiertos en presencia de los interesados que concurran a las oficinas de la administración de la compañía, calle 25 de mayo número 190, el día 31 del corriente, a las 4 p. m., reservándose el directorio el derecho de rechazar las propuestas. Las ventas son al contado, debiéndose abonar el 10 por ciento del importe convenido, al ser aceptadas las propuestas, en el acto de firmarse el boleto de compra-venta, y el saldo en el momento de la escrituración. Buenos Aires, diciembre 11 de 1917. — El secretario. 5|866 v. Dic. 30.

HEMOS OIDO DECIR...

Que la carrera de vallas llevá como mejor candidata a Sincera II.

—Que en las potrancas perdedoras hay varias fijas en perspectiva.

—Que una de ellas es Resentida porque ya fué cuarta en una ocasión.

—Que Frontera puede estar próxima a los primeros puestos.

—Que la debutante Tonadilla cuenta con ejercicios extraordinarios que permiten creer que sea capaz de ganar.

—Que Prise puede mejorar la carrera del día de su debut.

—Que Westeria largando bien es una temible candidata.

—Que entre los potrillos perdedores, aVleriano cuenta con muchas probabilidades.

—Que Caburei siempre que le de por correr es un excelente candidato.

—Que con Butter Man se correrán una nueva fija.

—Que el debutante Amnecia ha de estar muy cerca de los ganadores.

—Que Fierabrás si el tiempo no lo hace roncar mucho puede llegar a ser el ganador.

—Que Betso debe imponerse de nuevo en la cuarta carrera de mañana.

—Que con Stellaris se corren una fija.

—Que General French tiene un compromiso sumamente favorable.

—Que Petit Gosse posiblemente no cumplirá su compromiso.

—Que entre Gringuilla y Protea la elección se presenta muy dudosa.

—Que Irish Bell puede rehabilitarse de su última derrota.

—Que en el handicap de 1700 metros los cuatro anotados llevan más o menos las mismas probabilidades.

—Que Cavador es el mejor candidato con todo que Mirasol va en pelo.

—Que en la carrera final del programa los del stud La Juanita se corren una imperdible con Librón.

—Que Jando puede volver a imponerse a pesar de las ventajas que dispensa en el peso.

SALESMAN

1'47" 3|5 en 1700 metros

Parece que adelanta bastante en sus trabajos el hijo de Calcpino a juzgar por la manera de desempeñarse en los mismos.

Si recorrer 1700 metros en 1'47" tres quintos sin gran esfuerzo con la monta de Juan Fernández, es como para tenerlo en cuenta en su próximo compromiso, tomen nota los aficionados.

LA FRANCE-PARDEJONA

Apareadas como buenas compañeras han recorrido la partida de práctica, trabajo en el que han confirmado que van adelantando en su training.

Una y otra no tardarán en hacer su rentrée para demostrar sus adelantos.

CHUDIN

Que próximamente volvera de nuevo a la pista en alguna carrera que se le presente favorable a sus medios, recorrió esta mañana 2000 metros con la monta de Adolfo Quinteros.

Si el ejercicio en sí no dice nada, agregaremos que se desempeño bastante bien.

BERNADOTTE

1'43" en 1600 metros

Aunque por toda hazaña ha realizado la de salir de perdedor, no por eso debe descuidarse en cualquier carrera en que tome parte, porque es posible candidato a la sorpresa.

Con la monta de Roberto A. Carabajal, recorrió 1600 metros en 1'43" pero sin que se le exigiese tan severamente como en realidad merecía.

PARTIQUINO

No cumplirá su compromiso en la prueba en que figura anotado reservándolo su caballeriza para otra oportunidad más de acuerdo con sus condiciones.

Etchechurry fué el encargado de someterlo a una partida en 800 metros que recorrió con buena acción.

BOLLITO

Que a pesar de su tierna edad "se resiste" a cumplir sus ejercicios con la mansedumbre necesaria, recorrió esta mañana 800 metros en 51" con el jockey oficial de su caballeriza.

Si pierde las mañas puede resultar Bollito un elemento de utilidad para su caballeriza.

IVAN WAY

En 100 metros puede estar muy cerca este hijo de Galloway.

Lo recomendamos especialmente por cuanto con el reposo que ha tenido está en condiciones de repetir cualquiera de sus mejores performances.

DATILERO

1'1" 3|5 en 1000 metros

De los anotados en el clásico Clausura es el hijo de Saint Wolf uno de los mejores candidatos.

Datilero piloteado por Fenucci hizo hoy 1000 metros en 1'1" 3|5.

Posiblemente el pupilo del stud La República ha de tener que correr con Moloch y Flandes, pues los demás es fácil que rehusen disputar la carrera.

EL TRIUNFO DE AQUILON

El comisariato a raíz del triunfo de Aquilón creyó necesario pedir explicaciones al entraineur Rufino Coll y al jockey Domingo Torterolo, por el fracaso anterior, quedando establecido oficialmente que no ha existido mala fe.

La víctima en este asunto ha sido el jockey Torterolo que se vió asediado por las protestas del público durante todo el día, haciéndole responsable de las dos carreras irregulares del hijo de Dieudonné.

A nuestro juicio, el error, en este asunto ha estado una vez más de parte del entraineur Rufino Coll.

A raíz de la mala carrera de Aquilón, en la caballeriza se resolvió que en la primera ocasión sería corrido en la punta y ayer ante las protestas del público se quería decir que era una carrera mucho más ordinaria que la que perdió.

En esto último no estamos de acuerdo, y en cuanto a la sorpresa sufrida por el público, tiene su gran parte de explicación por la información suministrada por su caballeriza de que Aquilón no cumpliría su compromiso.

El entraineur Rufino Coll hace mal en exponerse siempre a estos casos, que se le han repetido en diversas ocasiones y mucho más regenteando siempre caballerizas de prestigio ante el público y en el mismo Jockey Club.

Tal vez, si se hubiera dado la noticia de la presencia de Aquilón en la carrera y del cambio de táctica, nadie hubiese chistado, pero el entraineur Coll no participa de estas franquezas y menos para con el público.

A todo esto, no queremos decir que haya existido mala fe en la defección, pero no podemos defender, ni decir que no ha existido la intención de aprovechar las circunstancias. Conocemos muy bien el paño...

LA REUNION DE AYER

BREVES COMENTARIOS

Breves han de ser verdaderamente, pues, con la reunión que se nos brinda para mañana, pierde todo interés lo ocurrido en la de ayer, como lo pierden los hechos que hoy pertenecen al dominio de la historia.

Comentar un clásico que carece de importancia por el número y la forma en que se han desempeñado los concurrentes, es tarea árdua en extremo. Y hoy...

Hablar de la contradictoria performance de Aquilón; decir cuatro palabras de los productos que salieron de perdedores, dos de Patacón II que sigue la serie; referir algo de la derrota de Petit Gosse y de la victoria de Gamo; alabar la brillante performance de Fachinero y las sorpresas de Ronde du Soir y Dieufort, precisamente los que menos boletos llevaban, será como de costumbre nuestra misión.

De todas esas cosas tenemos que ocuparnos necesariamente y como no hay mucho espacio, la brevedad se impone, con más facilidad que un favorito a fin de mes.

Primera carrera — Aquilón — Las "cariñosas" manifestaciones que hicieron de motu propio los catedráticos más populares, no tienen razón de ser alguna. Puede protestarse cuando un caballo entre último hoy y gana mañana sin causa que lo justifique, pero cuando su piloto acude al comisariato y da argumentos convincentes ante los señores que lo forman, la protesta huelga de parte de aquellos que apostaron su dinero en contra, puesto que no tienen derecho alguno a levantar la voz.

Aquilón ganó ayer muy fácil por dos y medio cuerpos y casi de uno a otro extremo. ¿Que ha adelantado mucho en cinco días? Muy bien, pero, ¿y esos cinco kilos que llevaba de menos?... Además, ¿quien sabe si el hijo de Olinda no será igual a su hermano Wotan que corría más los feriados que los días hábiles?... Y si es así, Aquilón tiene igual derecho, son prácticas de familia.

No hay, pues, motivo para criticar la carrera de Aquilón, pues entre caballos tan medioeres todo puede dispensarse.

Segunda carrera — Bruges — Un cambio de monta a tiempo y un fracaso que se explica perfectamente por los inconvenientes anexos al debut, tienen también una influencia decisiva, si son aprovechados como mandan los cánones del código turfista, en el caso de que el turf tenga esos emolumentos como otro sport cualquiera...

Bruges había debutado. Bruges no había hecho carrera. Pero Bruges hacía el debut. Vuelve a correr y se pierde de vista.... pero en esta ocasión ya confirma sus extraordinarios trabajos en privado, ya no extraña la pista ni las voces y domina con entera desenvoltura a todas sus enemigas, si como tales puede conceptuarse al grupo que le salió al encuentro...

La forma de finalizar la carrera la hija de Druid ha sido harto elocuente. Es por lo tanto digna de que se tome en cuenta en sus presentaciones sucesivas y los que la descuiden pueden sufrir las consecuencias naturales al olvido.

Porque convengamos en que Bruges ganará más de una...

Tercera carrera — Mate — Fué el favorito de la carrera en la de potrillos perdedores y no pudieron tener mejor vista los aficionados que confiaron en la regularidad del hijo de Mehari, que no ha salido del marcador desde que hizo acto de presencia en su vida pública...

Mate, bien dirigido por Arcuri, dominó en todo momento la carrera, no tuvo que hacer gala de sus facultades para contener el avance del debutante Remembranza, puesto que había gran distancia de uno a otro, la suficiente como para no tener que inquietarse por su victoria...

Fácil ha sido la primera que ha logrado el hijo de Mehari, quizás ésto sea un síntoma de buen augurio para su porvenir, que se le presenta claro, como para juzgar que será en lo sucesivo un elemento útil a su caballeriza, con cuya calificación puede darse ésta por conforme, pues eso es lo que espera de Mate precisamente.

De un producto que en tan buen estilo abandona la categoría de perdedores, debe esperarse algo bueno.

Estamos a la expectativa, pues...

Cuarta carrera. — Patacón II. — El hijo de Ormicant sigue la serie, haciendo caso omiso de esos augurios que confían a las bondades del pedigrée el medio más seguro para que un animal llegue al disco...

Pero cuando un caballo como Patacón II adquiere un estado de training perfecto, es inútil que se trate de sujetar con argumentos basados en la genealogía; se necesita para ello otros "medios" que no figuran en el stud box precisamente.

Patacón II ha gozado siempre de un buen concepto en su caballeriza y alternando con elementos regulares ha tratado de confirmar esa opinión, dominando con facilidad y en la manera de imponerse, la de los cracks, las de los que recorren de uno a otro extremo la distancia sin dar señales de cansancio.

Ayer, bien dirigido por el jockey Arcuri, que lo entiende a la perfección y con el cual lleva iniciada una serie de triunfos, obtuvo otro en contra de Sunday, un lance bien preparado, y de Lord Derby, que aparecía como la fija de la carrera...

Y hoy las "fijas" fracasan que da gusto...

Quinta carrera — Given Or— Hay cosas que después de vistas tienen la demostración tan evidente como el mas complicado problema algebráico...

Que Arenales resultase el favorito es cosa tan natural como que entrase último, ni una ni otra tiene importancia conociendo al pupilo del stud Mon Rêve, ganador de clásicos y fracasado en handicaps insignificantes.

Que "la diminuta" hija de Flitaway (el padre no se nombra) escoltase al pupilo del stud Las Chircas no es extraño. Lo verdaderamente sorprendente es que llevase Given Or más boletos que Falerna, habiendo ganado ésta un handicap en buen estilo recientemente y en cambio el hijo de Bridge of Canny fué cuarto, porque no había otro, en una prueba final...

Los que esperaban una lucha emocionante vieron defraudadas sus esperanzas. La carrera no tuvo ni color de tal. Given Or tomó la punta y llegó a la colorada con ¡cuatro cuerpos!... de ventaja sobre sus dos enemigos, como para que no hubiera duda en el fallo.

¿Es por esto Given Or un caballo clásico? No. Pues no siéndolo, los enemigos demuestran que tendrán "talla" pero carecen de "medios"...

Sexta carrera. — Gamo. — No basta que un animal en carrera confirme sus bondades, es necesario que el público lo juegue con fe, porque de lo contrario, siempre le encuentra enemigos con más chance que la que a él se le asigna.

Verdaderamente que el triunfo de Gamo sobre General French, a la cabeza, se achacaba a la casualidad más que a nada., pero no debe ser así cuando el hijo de Chili II ha vuelto a las andadas, derrotando a Petit Gosse, que se tiene por un elemento discreto, a Fiero y a otros productos que han alternado en forma encomiable.

El pensionista del stud La Constancia ha demostrado que el nombre de la caballeriza puede ser y ha sido efectivamente un signo harto elocuente para juzgar el porvenir de Gamo, elemento demasiado útil a los suyos, por el olvido en que el público lo deja.

Gamo está de hecho consagrado con la victoria de ayer, que no será la última que logre, si sigue corriendo como... su nombre indica...

Séptima carrera. — Fachinero. — Con gran confianza lo jugó la cátedra y el hijo de Greenan no pudo portarse mejor de como lo hizo.

Llegada de la quinta carrera: 1o. Given Or (J. Bastías, 2a. Falerna, 3o. Arenales

El escaso lote que disputó el premio Aguerrido contaba como el candidato casi imbatible a Fachinero, como único enmigo de éste a Mirabeau II, que estaba en su distancia predilecta y como figuras decorativas a Siete y Medio, que ha decaído mucho y a Muñeira, que reaparecía después de larga ausencia.

Entre estos elementos, claro es que Fachinero era casi imbatible, que con repetir su carrera anterior los estaba "sobrando", que tenía dadas pruebas suficientes de su superioridad.

El favorito, estando en perfecto estado de training, como actualmente tiene que imponerse como lo hizo contra sus contrarios de ayer a pesar de su fama de "mañero", que no es bastante a desacreditarlo.

El pupilo del stud Zubiaurre J. B. recorrió en buen estilo la milla, dominando a sus contrarios fácilmente. Es un consuelo para los derrotados...

Octava carrera. — Ronde de Soir-Dieufort. — Por una puesta se resolvió la carrera final. Puesta entre dos de los animales a quienes se descartaba por la mayoría de los aficionados, por considerarlos sin chance alguna contra Polavieja, contra Diamant, contra Humbertito...

Estos tres "fenómenos" de handicaps de fondo no alcanzaron ni a figurar en el marcador contra todas las profecías, ocupando los puestos vacantes Retamo, que no es más que un ligero, y Lord Beatty, que no es más que un roncador, pero que al paso que va alcanzará a ganar alguna prueba de fondo también.

De los dos ganadores, naturalmente que es superior Ronde du Soir, que ha dado más pruebas que su compañero, ganador de clásicos también en puesta en el hipódromo de los eucaliptus, cuyos aires deben haberle sentado bien a juzgar por la muestra. Y de muestra basta un botón...

Llegada de la sexta carrera: 1o. Gamo (P. Cichetti), 2o. Petit Gosse, 3o. Liviano, 4o. Fiero

Llegada de la octava carrera: 1os. Ronde du Soir (S. U. Morales) y Dieufort (J. Fernández), 3o. Retamo y 4o. Lord Beatty

HIPODROMO DE LA PLATA

Se inició la reunión con el triunfo de Divinetto sobre cuatro "pur sang" los que ciertamente no aportarán muchos beneficios a sus caballerizas.

Domenjoz y Merry James ganaron fácilmente la 2a. y 3a. carrera, este último conducido con maestría por el aprendiz Grassi, un chico que se hará camino porque corre bien y con cabeza.

La cuarta carrera que se presentaba bastante descolorida, dió lugar a un final impresionante habiendo llegado los tres primeros Gladiola, Adorable y Chucha, casi sobre una misma línea, asignando el señor juez de raya el orden de llegada en esta misma forma.

Castagnaso se adjudicó holgadamente la 5a. carrera delante de Bastan y Everest.

Emelina en un bien calculado rush venció a Meneguina en la 6a. carrera dando a sus partidarios un excelente sport.

La última carrera fué ganada por Fels en lucha con Injusto, quien con bríos hasta hoy desconocidos estuvo a punto de comprometer la victoria de Fels.

Para el domingo y martes han sido hechas las siguientes asignaciones de peso:

DIA 30

Premio Ojal, 1700 metros. — Betel 57, Hidrato 56, Indú 54, Bastán 54, Fachinal 53, Lescaut 51, Everest 48, La Paisana 47, Ehontée 46, Moderato 43.

Prelio Ortiguita, 1200 metros. — Huarmi 57, Guerra 57, Belcha 56, La Prisana 55, La Fleche 54, Ficaria 54, Byzantine 52, Leczinska 51, Volvete 48, Egalité 47, Baliza 46.

Premio Odio, 1300 metros. — Indú 57, Espartillar 57, Escándalo 56, Prince 52, Aluminio 51, Fels 50, Dato II 50, Injusto 48, Tripallac 44, Plaqué 43, Paquete 43.

DIA 1.º

Premio Profeta, 1600 metros. — Indú 57, Fachinal 56, Everest 51, La Paisana 50, Ehontée 49, Essed Pashá 43, Mme. Récamier 48, Paquete 43.

Premio Pichuleta, 1500 metros.— Guerra 57, Belcha 56, Byzantine 52, Forajida 48, Curdelona 48, Meneguina 47, Brecha 47, Emelina 47, Viraza 46.

Premio Perlino, 1300 metros. — Urutaú 57, Escándalo 56, Aluminio 51, Fels 50, Dato II 50, Injusto 48, Plaqué 43.

PROGRAMAS COMPLETOS

Damos a continuación los programas de las reuniones del 30 del corriente y 1o. de enero:

DIA 30

PREMIO ELASTICA
Distancia 2000 metros

1 L. Derby 57 k. — 6 P. Villa 52
2 Loncopué 54 — 7 El Sh. 51
3 Librón 53 — 8 Tresillo 51
4 Paulita 53 — 9 Picoteo 50
5 Gracián 52 — 10 Diaspa 49

PREMIO ESPATULA
Distancia 1600 metros

1 C. Roja 56 k. — 5 Chabeta 56
2 Astillera 56 — 6 Partenia 56
3 Itaca 56 — 7 Miette 56
4 Parvulita 56

PREMIO CHARMING
Distancia 1600 metros

1 Instructor 56 k — 8 Tony 56
2 Isleño 56 — 9 Tono 56
3 Romanico 56 — 10 Financista 56
4 C. de Luna 56 — 11 Valeriano 56
5 Joffre 56 — 12 L. de Vesa 56
6 B. Man 56 — 13 Namur 56
7 Machiavello 56

PREMIO REMATE
Distancia 1200 metros

1 Odio 54 k. — 10 Valeriano 51
2 Sin Ruido 53 — 11 Brulé 50
3 Magistral 53 — 12 Ch. Cuatro 50
4 Ponchinello 52 — 13 Inocencia 50
5 Lechero II 52 — 14 Bosnia 49
6 Cuca 51 — 15 D. White 49
7 Quietud 51 — 16 Latina 49
8 Irlandés 51 — 17 Westeria [illegible]
9 Irishman 51 — 18 Ivica 48

PREMIO CLAUSURA
Distancia 2200 metros

1 Changüí 59 k. — 6 G. de Guerra 5[illegible]
2 Moloch 56 — 7 Parigot 59
3 Curiosity 57 — 8 P. Gosse 52
4 Datilero 55 — 9 Retamo 52
5 Flandes 52

PREMIO TRIFLE
Distancia 1700 metros

1 Amapa 57 k. — 10 Wilda 43
2 P. Cepa 52 — 11 Diamantine [illegible]
3 I. Bell 52 — 12 Indirecta 43
4 Anfitrita 50 — 13 Fortune 43
5 Ch. Girl 48 — 14 Cáraba 43
6 Fortunata 45 — 15 Aspereza 43
7 Calia 47 — 16 L. Seca 43
8 R. Cheeks 45 — 17 Sigma 43
9 Andanada 45 — 18 Mulhouse 40

PREMIO LAST REASON
Distancia 1600 metros

1 Lance 56 k. — 5 Hurgón 48
2 A. Nouveau 55 — 6 Chilcal 44
3 Maraschino 55 — 7 Marline 43
4 Guillermín 49

PREMIO FAROL
Distancia 2300 metros

1 V. López 61 k. — 6 Polavieja 53
2 Espartel 57 — 7 Smart 51
3 Jando 56 — 8 San Luis 50
4 Maraschino 55 — 9 Humbertito 48
5 Curiosity 54 — 10 Librón 42

DIA 1o.

PREMIO LADY LARREA
Distancia 1200 metros

1 Astillera 56 k. — 3 Frontera 56
2 Petenera II 56

PREMIO SIR CARLOS
Distancia 1600 metros

1 Comunal 54 k. — 10 Tresillo 49
2 Casero 52 — 11 Ararat II 48
3 F. Uno 52 — 12 Monfalcone [illegible]
4 Llucha 52 — 13 Jurado 48
5 Chaché 51 — 14 L. Beatty 4[illegible]
6 Patchid 51 — 15 Arimán 48
7 B. and Soda 51 — 16 Tableta 47
8 Morocho 50 — 17 Stellaris 44
9 Audemars 49

PREMIO CHARM
Distancia 1800 metros

1 El Plumitas 56 — 6 Partiquino 5[illegible]
2 L. Orange 56 — 7 Apio 56
3 Quito 56 — 8 Pringles 56
4 Tableau 56 — 9 Tirsis 56
5 Irishboy 56

PREMIO PEMBROK
Distancia 800 metros

1 Diamante 54 k. — 9 Smoke 54
2 Star 54 — 10 A. Alemán 54
3 El Talar 54 — 11 Vesla 52
4 Letrado II 54 — 12 Poesía 52
5 Squirt 54 — 13 Ebria 52
6 Elixir 54 — 14 Lacina 52
7 Ocioso 54 — 15 Tiara 52
8 Y. Pinzón 54

PREMIO ART NOUVEAU
Distancia 1400 metros

1 Glotón 56 k. — 5 L'Espoir 51
2 Campeador II 5 — 6 Briand 50
3 P. Cepa 52 — 7 Magistral 48
4 Retamo 51

PREMIO DON RAMIRO
Distancia 1600 metros

1 Clearing 59 k. — 5 G. Eyes 50
2 Lance 55 — 6 Hurgón 47
3 A. Nouveau 54 — 7 Diakova 49
5 Fachinero 54

PREMIO EL PRINCIPE
Distancia 2200 metros

1 V. López 59 k. — 5 Retamo 47
2 Stayer 56 — 6 Humbertito 4[illegible]
3 Maraschino [illegible] — 7 L. Derby 44
4 Smart 49

LA SECCION DE LOS NIÑOS

Nuevas aventuras del perro Tom

TERCERA SERIE

VI

Apareció la mucama en el cuarto de baño y su primer acto fué taparse con los dedos la nariz, a causa del fuerte olor producido por el escape de gas.

Yo, observaba desde regular altura de la habitación, sin ser visto por la mucama. sus primeras actitudes.

¿Quién habrá hecho este agujero en el caño? — decía la mucama, moviéndolo con el pie. — ¿Quién habrá entrado al cuarto de baño a producir este desperfecto? Es necesario cerrar la llave. Y estirando el brazo, hizo girar la llavecita, impidiendo que el gas continuara saliendo. Luego abrió la puerta y la ventana y salió precipitadamente, sin observar que yo me había elevado, casi hasta el techo.

No bien desapareció la mucama. intenté volar por el espacio. ¡Tenía tanto interés en ser aviador! ¡Y poco trabajo me costaba! En efecto, haciendo un pequeño movimiento con mis patas, me acerqué a la ventana que quedó abierta, y en un momento me hallé en el patio.

¡Tuve un miedo horrible! ¡Sentí el impulso del viento que me llevaba sin poder dirigirme a voluntad! ¡Naturalmente! Mi cuerpo no era igual, ni siquiera semejante al aparato de un aviador, que posee todos los elementos para dirigirlo. Era yo un simple globo hinchado por el gas, como esos con que jugáis a veces, muchos de vosotros, pequeños lectores, y que mientras los tenéis sujetos por un hilo, permanecen a cierta altura, pero abandonados, vuelan por donde el viento los lleva. ¡Así se hallaba el perro Tom! Completamente a merced del viento.

Sin embargo, el miedo diminuyó sensiblemente. Me sentía llevar y ante el placer de elevarme pudiendo contemplar la ciudad desde arriba, comencé a tener confianza y a esperar el resultado de mi primer ejercicio de aviación.

Hasta mañana, queridos y pequeños lectores, en que continuaré relatando esta sin igual aventura de vuestro cariñoso amigo

Tom.

ESPECTACULOS

TEATROS

OPERA. — Compañía italiana de operetas. — Dirección: Walter Grant.—Hoy Madame Sans Gene.

VICTORIA.—Compañía española de Manuel Díaz de la Haza. — Hoy, a las 9: Mi nuera.

El viernes 28, función extraordinaria a beneficio del representante de la compañía José Macías y boleteros del teatro.

SAN MARTIN. — La Eva Ideal: Estreno: La legión de honor: Cleopatra.

El viernes, estreno: Productos españoles.

APOLO. — Las templarias: Las Camelias. Acto de número de variedades.

ARGENTINO.—Mañana, a las 8.45 p. m.: Estreno del drama en tres actos: Flames a iHombra, y la comedia en un acto Gente bien.

NUEVO. — Compañía italiana de operetas Città di Roma. — Director artístico: Pedro Maresca. — Hoy a las 9 p. m.: El conte di Lussemburgo.

MARCONI. — Compañía italiana de operetas Clara Weis. — La opereta en tres actos: La reina del fonógrafo.

BUENOS AIRES. — El marido de la viuda: Martín Fierro: Tonadillas por Lola Membrives; Pompas de jabón o El veraneo de Don Ponciano; Acto de concierto por Steifi Csillag.

AVENIDA. — La verbena de la paloma. La dqesa de! Bal Tabarin. La vida es un soplo.

COMEDIA. — La cara del ministro: (Estreno) El dolor de una Dolora; El cuento del tío.

El viernes, estreno: El séptimo no hurtar.

MAYO. — Compañía de atracciones y variedades. — Bermúdez y Nenina: Teresita Flores: Greco-Riverol. Capitán Saenz: Hermanos Williams.

EXCELSIOR. — Fray Jerónimo. Estreno: La Rondalla.

TEATRO DE VERANO. — Compañía cómico-dramática nacional. — Directores: José J. y Antonio D. Podestá. — A las 9: Culpas ajenas. Música criolla.

VARIEDADES. — Chateaux Margaux. El dúo de la Africana: El método Gorritz.

LUNA PARK (Corrientes y Cerrito). — Teatro de verano. Compañía nacional de sainetes, comedias y revistas. — Director artístico: Eliseo Sanjuán. — Hoy, a las 9: El cabo Gallardo; El café de las broncas; La milonga.

VARIEDADES Y CIRCOS

CASINO. — Compañía de variedades y atracciones. — Hoy, a las 8.30 p. m.: Lyne de Sevres: Trío de los Campos; Henry; Rosita Rodríguez; La bella Sinaia, Fontsola; Tina Amantini. — De 11 a 12: Match de lucha libre entre campeones.

ROYAL THEATRE. — Compañía nacional de operetas y revistas Rayón Herrera. — Igualito qu'en París: Internado de niñas bien... La paja en el ojo ajeno.

TEATRO HIPPODROME (C. Pellegrini y Corrientes). —Compañía de circo y atracciones Shipp y Feltus. — Temporada de primavera. — Hoy a las 3.30 y a las 9 p. m., dos funciones. Variado programa, tomando parte todos los nuevos artistas.

REAL DE SAN CARLOS. — Excursiones familiares. — El domingo 30 de diciembre saldrá de la Dársena sud, para el Real, a las 10 de la mañana en punto, el lujoso y cómodo vapor "París", que regresa a las 7 p. m., precio del boleto de ida y vuelta, con cena gratis a bordo, entrada al teatro y salones de caballitos y juegos diversos y tranvías gratis: $ 5 m/n. Todos los días a las 6.30 p. m., sale de la dársena norte para el Real, el vapor "Helios", que regresa a la una de la mañana. Precio del boleto de ida y vuelta con cena gratis a bordo, entrada gratis a la ruleta y a los salones de caballitos y juegos diversos $ 7 m/nacional.

PARQUE JAPONES (Callao y Paseo de Julio). — Temporada de verano. Abierto de tarde y noche. Continuamente debuts en el Teatro Romano, 100 diversiones variadas al aire libre. Ferrocarril escénico; Las olas; Waterchute y Bobby; Canal Misterioso; Wilp; Aeroplano; Rueda gigante; Disco de la risa, etc.

TEATRO ESMERALDA (Esmeralda 443). Teatro de verano, techo abierto. — Cine alternado con varietés. — Función todos los días: Negri-Appiani, dúo cómico: Las Giraldinas, pareja de canto y bailes: María Santa Cruz, tonadillera española.

CINEMATOGRAFOS

PETIT PALACE (Libertad 976).—Hoy matiné de 5 a 7.15. — Función entera, 0.30 $. Hoy miércoles: Gran éxito argentino: Nobleza gaucha. Ejemplar nuevo.

PALACE THEATRE (Corrientes 757).— La mujer desdeñada (5.o episodio); Luna de miel; Salvada; Anales de la guerra número 24; Pathé Journal 425; América en la guerra núm. 20; El remate de la virtud. — Mañana: La fierecilla.

SELECT (Suipacha 182). — Hoy, tarde y noche: El apóstol.

SPLENDID THEATRE (Santa Fe 1838). — Variado programa con grandes estrenos todos los días.

EMPIRE THEATRE (Corrientes y Maipú) — Un alto en el camino; La presa del pirata. Exito de Anita García.

LAVALLE (Lavalle 921). — Hoy, tarde y noche: La espada de la ley; Venida por sí misma. El aduanero.

ELECTRIC PALACE (Lavalle 836). — La red de la araña. La canción de la vida; El secreto del bosque. 12.o episodio. Actualidades de la guerra.

REAL CINE (Esmeralda 425-429). — La esclavitud del temor: Estreno. El tiempo cura todas las heridas: Estreno. Fatalidad.

CINE BOLIVAR (Bolívar 1032). — El código de la ley; El gran secreto.

THE AMERICAN PALACE (Córdoba y Callao). — La mala conducta: El asistente del diablo. Hermanos enemigos: Anales de la guerra. — Mañana. Hombre infortunado.

GENERAL BELGRANO (Cabildo 2165). — Quien cela daña. Los grillos de la verdad. [illegible] desterrado. La mujer desdeñada [illegible] episodio.

MIGNON PALACE (Juramento 2422). — Variado programa con interesantes estrenos todos los días.

SMART PALACE (Corrientes 1279-1283). — Actualidades mundiales; La copa del sacrificio. El hogar omnipotente. Exito de Josefina Colonna.

CINEMATOGRAFO CALLAO (Callao 27). — El Dios de los niños. El impostor: De [illegible] a detective: José Navajo y otras.

CINE RADIUM N.o 6 (Rivadavia 2970). — Variado programa con estrenos.

GRAN CINE NUEVO (Cangallo 1910). — Selecto programa con estrenos.

CINE MODERNO (Corrientes 983). — Variado programa con estrenos.

CINE RIVADAVIA (entre Rabdia N.o 2). Variado programa con estrenos.

SELECT BUEN ORDEN (B. de Irigoyen 1459). — Variado programa con estrenos.

TEATRO-CINE CHACABUCO (Chacabuco [illegible]). — Variado programa con estrenos y grandes éxitos de los números de varietés.

CINE PARK (Santa Fe esq. Thames, plaza Italia). — Todos los días importantes estrenos. — Lunes, miércoles y viernes: Variado programa con estrenos todos los días.

ETOILE PALACE (Corrientes 2709). — Variado programa con estrenos.

IMPERIAL BIOGRAFO (Cangallo [illegible]). — Variado programa con estrenos.

CINE GENERAL MITRE. — Biógrafo moderno, para familias, tarde y noche variado programa con una numerosa orquesta.

FALTAN

EN SUS

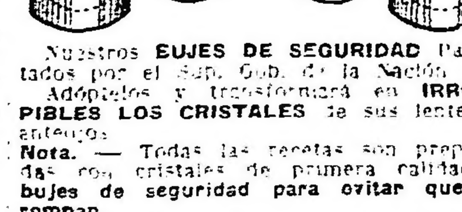

Nuestros **EUJES DE SEGURIDAD** Patentados por el Sup. Gob. de la Nación.

Adóptelos y transformará en **IRROMPIBLES LOS CRISTALES** de sus lentes y anteojos.

Nota. — Todas las recetas son preparadas con cristales de primera calidad y **bujes de seguridad para evitar que se rompan.**

PATENTE EXCLUSIVA DEL

Instituto Optico Oculistico "SUVÁ"

350 - FLORIDA - 350

PIDAN

VIN BERGER

QUINA SUPERIOR

DEPORTES

FOOTBALL

MACHTS DE BENEFICENCIA

A total beneficio de la sociedad El hogar, el niño y la escuela, constituída por padres de niños de la escuela 19, consejo 12, se realizaron ayer tarde en el field del club F. C. Oeste dos partidos amistosos de football.

A las 3 p. m. dió principio el encuentro entre los cuadros de quinta división de los clubs River Plate y Racing, que terminó con el triunfo del primero por un tanto contra cero.

Los equipos estaban así constituídos:

River Plate: A. Gasserra: M. Nozziglia y J. Caccopardi: F. Topari, R. De Notla y R. Passerra: A. Giglio, G. Velozo, P. Licciardi, L. Seleu y J. Medone

Racing: J. Andreoni: E. Malbec y A. Dossi: H. Riggiardo. J. Paradimani y N. Lombardeo: A. Núñez, C. Luna, A. Nebril, C. Damianich y H. Gómez.

El segundo partido entre los equipos de primera división de los clubs River Plate y Atlanta dió comienzo a las 5 de la tarde.

No hubo vencidos ni vencedores, pues ambos clubs se adjudicaron un tanto en el primer período por intermedio de Ortelli y Laiolo, respectivamente.

Los cuadros formaron así:

River Plate: C. Isola: A. Chiappe y P. Calneggia: A. Peruzzi .C. García y H. Simons: J. Ganzarain, A. Ortelli, J. Schumann, C. Ameal y J. Módica.

Atlanta: E. Bolinches: M. Lessa y R. Valentini: J. Celi, M. Busso y A. López: M. Cesario, J. Deibe, A. Martín, J. Laiolo y J. M. Baribieri.

Actuó de juez el señor G. Guassone.

LAWN TENNIS

CLUB ATLETICO SAN ISIDRO

Organizado por este club se realizará el sábado y domingo próximos en sus canchas, un torneo de parejas, sistema americano, con ventaja secreta, abierto a todo jugador.

En los locales siguientes: comisión de damas del club: Jorge Neill, Cangallo 315; F. Hughes. Reconquista núm. 314; Enrique R. Guppy, 25 de Mayo 101, se reciben las inscripciones hasta el viernes próximo, a las 6 de la tarde, a razón de dos pesos por jugador.

PELOTA

FRONTON BUENOS AIRES

Anoche se jugó en el Frontón Buenos Aires, ante numerosa concurrencia, el partido de pelota concertado entre los hermanos Erdoza y el terceto Irigoyen, Martín y Ermúa., encuentro que terminó después de una reñida lucha con el triunfo de los primeros por 9 tantos en 50.

TIRO

CLUB INTERNACIONAL DE CAZADORES

En el stand de tiro a la paloma que posee esta institución en Rivadavia, se realizó ayer el concurso por el premio "Chomo", que fué ganado por M. Pisano, segundo A. Alemani.

El premio "Roberts" fué ganado por F. C. Woodgate; el segundo y tercer premio dividido entre M. Pisano y L. V. Ruiz.

Las pollas habidas por la tarde fueron ganadas por M. Pisano, J. Carletta, V. G. Vian, A. Mihura, S. Badano, V. Fogli y L. V. Ruiz.

LUCHA ROMANA

OCHOA v. ENMASCARADO

El sábado próximo se efectuará en el teatro Casino un match de lucha romana entre Ochoa y Enmascarado.

El que resulte vencedor será declarado campeón del año y acreedor a una respetable suma de dinero.

Demás está decir que el interés que ha de despertar este encuentro será grande entre los aficionados a este deporte, máxime si se tiene en cuenta que el Enmascarado luchará esta vez sin la máscara.

LUCHA LIBRE

Con el asalto entre Golbach y Fernández, continuó anoche en el teatro Casino el campeonato de lucha libre, venciendo el primero.

Esta noche, a las 11, lucharán Jirsa v. Golbach, con handicap.

VARIAS

ALVEAR F. C.

Esta noche, a las 8.45, se efectuará en el local Costa Rica 4928, la asamblea de los socios de este club.

PERIODISMO

JULIO MALAGA GRENET

Tuvimos hoy la gratísima sorpresa de recibir la visita de nuestro buen colega, señor Málaga Grenet. El célebre caricaturista peruano acaba de llegar de regreso de su patria, traído por la nostalgia de nuestra Avenida de Mayo.

Debemos agradecerle que una de sus primeras atenciones fuera la de venir a presentarnos su saludo, acompañándole en esta fineza el doctor Alfredo González Prada, secretario de la legación del Perú.

Malaga Grenet viene rejuvenecido; lo cual es un mentís al adagio vulgar de que las penas matan. Verdad que la alegría de volver a hallarse en nuestros lares puede haber influído en este remozamiento. En cuanto a sus propósitos, huelga preguntárselos. El insigne artista — lo sabemos todos — es un laborioso temperamento.

Muy complacidos de ratificar este concepto, vaya nuestra cordial bienvenida al estimabilísimo colega.

Centros Recreativos

Club A B C. — Este club realizará un gran baile el 31 del próximo, a las 10 p. m. en el salón Rodríguez Peña 344.

Los inmortales. —El domingo próximo a las 9 p. m. se efectuará un baile en los salones de la Unione e Benevolenza, Cangallo 1362, organizado por la sociedad Los Inmortales.

Casa de Aragón.—Esta sociedad efectuará un festival el 29 del corriente a las 9 p. m., en los salones de la confitería "L'Aiglon", Florida 146, en honor del profesorado y alumnos de la Asociación Argentina de Opticos y del capitán y oficialidad del Infanta Isabel de Borbón.

Buenos Aires Picnic Club — Con un interesante programa de juegos y baile, anuncia este club su primer fiesta campestre, que se llevará a cabo en las playas de Olivos el día 6 de enero próximo, a las 8 a. m.

Peñarol Argentino — Este club obsequiará un lunch a las familias de sus asociados, en el local de su secretaría, Pichincha 1414, el sábado 29 del corriente. Terminado el lunch se bailará.

Círculo Paraná — Este simpático centro ha organizado para el 31 del corriente a las 10.30 p. m. un gran baile de gala, que se llevará a cabo en el salón Augusteo, Sarmiento número 1374.

Una selecta orquesta compuesta de quince profesores, a cargo del maestro Antonelli, amenizará la fiesta, la cual, a juzgar por el número de invitaciones solicitadas, promete estar muy concurrida.

Lira de Villa Alvear — Circulan las invitaciones para la matinée familiar que dará este centro el domingo 30 del corriente, a las 4 p. m., en el salón de la Sociedad Española de Belgrano.

Se obsequiará con números de rifa a las señoritas.

Club Social Argentino — El 5 de enero entrante, a las 9.30 p. m., se realizará una importante soirée en los salones de la calle Viamonte 666, bajo los auspicios del Club Social Argentino.

—La misma sociedad efectuará, el 20 de enero, el segundo picnic de la temporada, a las islas del Tigre.

Lago di Como — En honor del Círculo Buenos Aires, esta sociedad efectuará un baile extraordinario en la noche del 31 del corriente, a las 10 p. m., en su local social, Cangallo 1756.

A los hombres

ODO-RO-NO

No permitirá nunca que se arrugen los cuellos por efecto del sudor.

A las señoras

ODO-RO-NO

protejerá contra el sudor los trajes más delicados, suprimiendo las incómodas y antihigiénicas sobaqueras.

A todos

ODO-RO-NO

Evitará la transpiración excesiva.

DEPOSITARIOS:

ODORONO PARLOUR

Calle Viamonte 627.—Buenos Aires

JUAN NOVARO

Calle Ituzaingó 1270. — Montevideo

En venta en las principales farmacias.

BANCOS

BANCO HOLANDES

DE LA AMERICA DEL SUD

Bmé. Mitre 300, esq. 25 de Mayo

Buenos Aires

Casa matriz: AMSTERDAM

Sucursales: RIO DE JANEIRO, Rua Candelaria 21

SANTOS, Rua 15 de Noviembre 157

Agencia N.o 1, Corrientes 1900 esquina Río Bamba.

Agencia N.o 2, Berisso (Provincia de Buenos Aires).

	Florines
Capital autorizado	25.000.000
Idem emitido y realizado . .	14.000.000
Fondos de reserva. . . .	1.865.000

Realiza toda operación bancaria. Corresponsales en todas las ciudades importantes del mundo.

The National City Bank

Of New York

Casa matriz: 55 Wall St. N. Y.

Total Recursos $	700.000.000 o/a.
Capital Reservas „	73.000.000 o/a.

SE OCUPA DE TODA CLASE DE OPERACIONES BANCARIAS

SUCURSAL EN BUENOS AIRES

84 - San Martín - 84

BANCO DE LA NACION ARGENTINA — Fundado en 1891. — Casa central: Buenos Aires, calle Rivadavia 363 al 399, Reconquista 15 a. 39.

Capital . . . . $ 128.000.000 —m/n

Fondo de reserva . . „ 14.565.407 14 „

Sucursales y agencias en la Capital: Belgrano, Cabildo 1900, esquina Sucre; Boca del Riachuelo, Almirante Brown 1101; Flores, Rivadavia 7000, esquina Pedernera, con agencia en los Nuevos Mataderos, General Urquiza, Bauness esquina Cullen; N.o 1, Montes de Oca 1699, esquina California 1101; N.o 2, Entre Ríos 1201, esquina San Juan 1802; N.o 3, Corrientes 3399, esquina Gallo 401; N.o 4, Bernardo de Irigoyen 1006, esquina Carlos Calvo; N.o 5, Rivadavia 2898; N.o 6, Santa Fe esq. Azcuénaga; N.o 7, Caseros 2929, Parque Patricios; N.o 8, Triunvirato 734; N.o 9, Santa Fe 4526; N.o 10, Independencia 3636; N.o 11, Aduana de la Capital; N.o 12, Callao 76 al 84; Oficina de cambio, en el Hotel de Inmigrantes, Dársena Norte. Oficina de Depósitos Judiciales en el Palacio de Justicia.

159 sucursales y agencias en el interior de la República

TASA DE INTERES

El Banco abona moneda legal, solamente

	Anual sin interés
Por depósitos en c. corriente	
Id. id. a plazo fijo de 90 días con o sin libreta . . .	2 o/o
Id. id. a 180 días, con o sin libreta . . .	3 o/o
Id. id. en Caja de Ahorros, después de 60 días hasta $ 5.000 . . .	4 o/o
Id. id. id. después de 60 días desde pesos 5.001 hasta pesos 10.000	3 o/o

El Banco cobra:

	Anual
Por adelantos en c. corriente	8 o/o
Por descuentos de pagarés de comercio y letras de cambio, hasta 6 meses de plazo	Convencional
Por descuentos de letras con amortización	7 o/o

El Banco de la Nación Argentina vende letras de cambio sobre Alemania, Austria Hungría, Inglaterra, Francia, España, Italia, Suecia, Noruega, Rusia, Portugal, Finlandia, Bélgica, Holanda, Suiza, Turquía, Servia, Rumania, Grecia, Bulgaria, Asia, Africa, Oceanía, Estados Unidos de Norte América, Canadá, Chile, Bolivia, Brasil, Uruguay y Perú.

Buenos Aires, septiembre 1.o de 1916 — Julián J. Solveyra, Gaspar Cornille, gerentes.

BANCO DE ITALIA Y RIO DE LA PLATA — Casa central: Bartolomé Mitre 424 al 448. — Sucursales: En la capital, N.o 1, calle Corrientes esquina Pueyrredón; N.o 2, Avellaneda Montes de Oca número 2009; N.o 3, Paseo de Julio número 1258; N.o 4, calle Moreno número 25 0; N.o 5, calle Rivadavia número 5446. En el interior: Rosario de Santa Fe, La Plata, Bahía Blanca, Paraná, Concordia, Gualeguaychú, Gualeguay, Uruguay, Victoria, La Paz (E. R.) 3, Resistencia (Chaco).

Agencias: Puerto Ing. White (B. Blanca), Ensenada (La Plata).

Capital realizado. $ 10.000.000 oro sell.

Fondo de reserva ordinario. . „ 931.215 „ „

ABONA

	C/legal	O/sellado
Por dep. en c. c.	1 o/o	1 o/o
A plazo fijo 30 d.	2 „	2 „
Id. id. id. 60 días	3 „	3 „
Id. id. id. 90 días	3 1/2 „	3 1/2 „
Id. id. id. 180 días	4 „	4 „
A mayor plazo.	Convencional	

El Banco expide cartas de crédito, vende giros y transferencias por cables y órdenes postales sobre todas las ciudades y pueblos de Italia, así como sobre Londres, París, New York, etc., etc. También sobre Brasil, Chile, Paraguay y República Oriental del Uruguay. Recibe remesas al cobro y emite giros sobre todas las sucursales del Banco de la Nación Argentina.

El Banco trata en general todas las operaciones bancarias.

Buenos Aires, abril de 1917.

BANCO COMERCIAL ITALIANO — FUNDADO en el año 1896. — Bartolomé Mitre 460 al 468.

Sucursales: San Juan 1361, Rivadavia 9541, Corrientes 3002 y Bernardo de Irigoyen 1389-93.

Capital autorizado . . $	10.000.000
Capital suscripto. . . „	5.000.000
Capital realizado . . „	5.000.000
Reservas . . . . . „	800.000

Abre cuentas corrientes, depósitos a plazo fijo y Caja de Ahorros, descuentos, cobranzas, compra y venta de títulos, se dan cartas de crédito, giros telegráficos y a la vista y a plazo, sobre cualquier punto de Europa.

· Administra propiedades, haciendo adelantos sobre alquileres, encargándose de remitir las rentas a cualquier punto.

Compra y vende billetes de Bancos italianos, franceses, uruguayos o cualquier valor.

Ordenes de pago sobre todas las oficinas postales de Italia, Francia y España.

Abona por año:

Por depósitos en cuenta corriente	1	o/o
A plazo fijo de 30 días . . .	2	„
A plazo fijo de 60 días. . .	3	„
A plazo fijo de 90 días . . .	4	„
A plazo fijo de 130 días . . .	4 1/2	„
A plazo fijo de 1 año . . .	5	„
En Caja de Ahorros después de 60 días	4	„
En liras italianas con giros sobre Italia	3	„
Por depósitos que se emplearán en préstamos hipotecarios al plazo fijo de un año	6	„

El Banco hace toda clase de operaciones bancarias.

Horario de las sucursales: de 10 a. m. a 3 p. m.; de 5 a 6.30 p. m. — Domingo Repetto, gerente.

PROFESIONALES

ABOGADOS

Estudio de los doctores

José María Sáenz Valiente y Andrés Ferreyra

Abogados

Lavalle 1312 — U. T. 4240 Libertad

Dr. Fernando Saguier

Estudio: Florida 440

U. T. 6087 (Avenida)

Dr. Hipólito Leys

Estudio: Lavalle 930. U. T. 3008 L.

Dr. Domingo E. Salaberry

Defensa 188

Dr. Pedro A. Fox

Estudio: B. Mitre 734

D. Leonardo Pereyra Iraola

Estudio: Florida 880. U. T. 1201 (Avenida); Esmeralda 1212, U. T. 1521 (Juncal).

MEDICOS

ANALISIS — LABORATORIO Y FARMACIA — Abierto Día y Noche

SUIPACHA 477 — U. T. 316, Libertad — DOCTORES **NELSON**

Dr. Carlos F. Roldán Vergés

Garganta, nariz y oídos

Médico del servicio de la especialidad en el hospital Durand. Consultas de 3 a 6, Serrano 2318.

Dr. L. VETERE de la Universidad de Nápoles y Buenos Aires, ex médico del Hospital Italiano. Cirujano especialista en enfermedades de señoras, clínica en general. Enfermedades secretas y vías urinarias. —POZOS 611 — Consultas: de 7 a 10 a. m. y de 2 a 4 p. m. Festivos: de 7 a 10 a. m. — U. T. 648, Libertad.

VARIOS

JUAN J. GUERRA

Empresario pintor

Presupuesto gratis. Ciudad o campaña. San Salvador 3569, Buenos Aires.

LICITACIONES

Caja Nacional de Jubilaciones y Pensiones

Llámase a licitación pública para el día 10 de enero de 1918, a las [illegible] para la provisión de útiles de escritorio para el año próximo. Por datos y pliegos de condiciones, diríjase a la Oficina de Estadística y Archivo de esta Caja, de 2 a 4 p. m. — **El secretario.**

5'882 v. Enero 10.

Ministerio de Agricultura

Dirección General de Enseñanza e Investigaciones agrícolas

Paseo Colón 950, (2o. piso)

Licitación de artículos de almacén y comestibles. Llámase a licitación, por segunda vez, y por el término de 15 días, a contar de la fecha, para la provisión de artículos de almacén y comestibles para las Escuelas de Agricultura dependientes de esa repartición, durante el año 1918 próximo.

Los interesados podrán retirar el pliego de condiciones en la Dirección General de Enseñanza Agrícola (sección Contaduría), todos los días hábiles de 2 a 5 p. m., con excepción de los sábados de 10 a 12 a. m. — Buenos Aires, diciembre 11 de 1917. — El director.

5'885 v. dic. 25

DIRECCION GENERAL DE MINAS

En la Dirección General de Minas, Geología e Hidrología del Ministerio de Agricultura, calle Maipú 1241, se recibirán propuestas para la provisión de materiales y accesorios para máquinas perforadoras, hasta el día 31 de diciembre de 1917, a las 2 p.m. Informes Sección Contabilidad, de 12 a 6 p. m.

4'957 v. Dic. 31

Consejo Nacional de Educación

LICITACION

Llámase a licitación pública para el día 10 de enero próximo, para la provisión de los útiles, libros y papeles en blanco para las oficinas del Consejo durante el año 1918, de acuerdo con las bases y pliego de condiciones que podrán consultar los interesados en la Dirección Administrativa (R. Peña 920), todos los días hábiles, de 12 a 6 p. m.

La apertura de las propuestas, que deberán ser presentadas escritas a máquina, por duplicado, de acuerdo en un todo con lo establecido en las leyes de Sellos y Contabilidad, tendrá lugar el día señalado, a las tres de la tarde. — El secretario general.

5'867-v. enero 10.

MINISTERIO DE OBRAS PUBLICAS

Dirección Gral. de Obras Hidráulicas

Se llama a licitación pública para la provisión de un motor marino, a petróleo crudo, de 25 a 30 HP para ser instalado en la lancha "[illegible] B." al servicio de la comisión del río Bermejo de acuerdo con los documentos que los interesados pueden retirar gratuitamente en la inspección general de máquinas y materiales, casa de gobierno, tercer piso.

La apertura de propuestas tendrá lugar en la Dirección General de Obras Hidráulicas, el día 17 de enero, a las 2 de la tarde, ante el escribano mayor de gobierno, en presencia de los interesados que concurran al acto.—Buenos Aires, diciembre 15 de 1917. 5'928-v. en. 15.

Penitenciaría nacional

Llámase a licitación pública por el término de treinta días a contar desde la fecha, para la provisión de los elementos necesarios para la elaboración de pan y fideos durante los seis primeros meses del año próximo cuyo detalle completo se halla en el Boletín Oficial.

Las propuestas serán abiertas en la dirección de la Penitenciaría Nacional el día 29 de diciembre próximo a las 11 de la mañana, y deberán presentarse para que sean tomadas en consideración, en un todo de acuerdo con el pliego de condiciones y planillas que se encuentran en la secretaría del citado establecimiento a disposición de los interesados, todos los días hábiles, de 12 m. a 6 p. m.—Buenos Aires, noviembre 30 de 1917.—**El secretario.**

5'775 v. dic. 29

Intervención Nacional

Dirección General de Salubridad y Obras Sanitarias de la Provincia de Buenos Aires.

Llámase a licitación pública por el término de quince días para la construcción del conducto de aguas pluviales en la calle 58, entre 18 y 19, en una extensión de 120 metros lineales.

Las propuestas deberán presentarse en sobres cerrados y lacrados en la secretaría de esta Dirección General y serán abiertas el día sábado 29 de diciembre del corriente año, a las 10 a. m., en presencia de los interesados que concurran.

Los planos y pliegos de condiciones podrán consultarse diariamente de 1 a 4 p. m., en la Sección Técnica de esta Dirección.

La Plata, diciembre 14 de 1917. — Miguel F. Argüello, secretario.

5'912-v. dic. 28.

Ministerio de Hacienda de la Provincia de Buenos Aires

Licitación de títulos de Deuda Interna

De conformidad con lo dispuesto en la resolución dictada en la fecha por el señor interventor nacional, llámase a licitación para el retiro de la circulación de títulos de Deuda Interna de la Provincia de Buenos Aires, hasta la concurrencia de ($ 350.000) TRESCIENTOS CINCUENTA MIL PESOS MONEDA NACIONAL, en efectivo) y en la siguiente proporción:

	$ m/n.
6 % primera serie . . .	20.000
6 % segunda serie . . .	65.000
6 % tercera serie . . .	53.000
Edificación escolar . . .	55.000
Obras de salubridad . . .	30.000
5 % primera serie . . .	10.000
5 % segunda serie . . .	36.000
Obligaciones del Banco de la provincia.	30.000
Bonos de pavimentación .	11.000
Caja Popular de Ahorros:	
Serie A	26.500
Serie B	13.500

El acto tendrá lugar el día viernes 28 del corriente, a las tres y media de la tarde, en el despacho del señor secretario de Hacienda de la intervención nacional, en presencia de éste, de los miembros de la Junta de Crédito Público y de los interesados que concurran.

Los depósitos de garantía para esta licitación, deberán efectuarse en la Tesorería General de la Provincia, a la orden del ministerio de hacienda, equivalentes al dos por ciento, por lo menos, del importe de los títulos ofrecidos. Este depósito podrá hacerse en efectivo o con los mismos títulos ofrecidos, sin cuyo requisito las propuestas no serán tomadas en consideración.

Todo licitante que treinta días después de aceptada su propuesta, no hiciera entrega de los títulos ofrecidos perderá a favor del fisco las sumas que haya depositado como seña.

La Plata, diciembre 19 de 1917. — Enrique Frías y Frías, oficial mayor. 5'977-v. dic. 28.

Municipalidad de La Plata

Licitación para enajenar el impuesto que grava la fijación de avisos en todo el municipio de La Plata, durante el año 1918.

Por disposición del señor comisionado de la intervención nacional en la Municipalidad, llámase a licitación verbal para enajenar el impuesto que grava la fijación de avisos en todo el municipio de La Plata, por el año 1918.

El acto tendrá lugar en el despacho del señor comisionado, el día 26 del actual a las 4 p. m., y hasta esa fecha pueden los interesados consultar en esta oficina el pliego de condiciones y demás antecedentes.

La Plata, Diciembre 13 de 1917. — José García Cortina, secretario.

5'883 v. dic. 26

Municipalidad de La Plata

Licitación para la construcción de 14.164 metros cuadrados con 35 decímetros de macadam.

Por disposición del señor comisionado de la intervención nacional en la municipalidad, llámase a licitación en pliego cerrado y en el sello correspondiente para la construcción de catorce mil ciento sesenta y cuatro metros cuadrados con treinta y cinco decímetros de macadam en la avenida 44.

El acto tendrá lugar en el despacho del señor comisionado, el día 28 del actual, a las 4 p. m., y hasta esa fecha pueden los interesados consultar en esta oficina el pliego de condiciones y demás antecedentes — José García Cortina, secretario.

Diciembre 12 de 1917.

5'911 v. Dic. 28

Ministerio de Obras Públicas de la provincia de Buenos Aires

Llámase a licitación por el término de [illegible] días, a contar desde la fecha, para la instalación de un ascensor en el Hospital Policlínico de esta ciudad, de acuerdo con los planos y pliego de bases y condiciones que los interesados pueden consultar en la dirección de arquitectura, ferrocarriles e inspección de máquinas y electricidad de este ministerio, calle 7 número 1175, todos los días hábiles de 12.30 a 5 p. m.

Las propuestas serán abiertas en la mencionada dirección el día 26 a las 2 p. m., en presencia de los interesados que concurran. — La dirección.

La Plata, diciembre 12 de 1917.

5'851-v. dic. 26.

Intendencia Municipal de la Capital

Licitación para la provisión de maderas

Llámase a licitación para la provisión de maderas con destino a las dependencias municipales, durante el primer semestre del año 1918. Tendrá lugar el día 27 del actual, a las 3 p. m.

El pliego de condiciones puede consultarse en la Oficina de Licitaciones.

Buenos Aires, diciembre de 1917.

5'961 v. dic. 27

Licitación para la construcción de adoquinado

Llámase a licitación pública para el [illegible] del corriente, a las 2 [illegible] p. m., para la construcción del adoquinado de [illegible] con base de hormigón [illegible] de las calles Tirador [illegible] Pasaje a Avenida del Tejar y Avenida de los Incas, entre Zapiola y Freire, de acuerdo con el pliego de condiciones que puede consultarse en la Oficina de Licitaciones, Avenida de Mayo 525, segundo piso.

Buenos Aires, diciembre 20 de 1917. — El secretario.

5'979-v. dic. 28.

Licitación para la provisión de papas

Llámase a licitación para la provisión de papas con destino a los hospitales y demás dependencias de la Administración Sanitaria, durante el primer trimestre del año 1918. Tendrá lugar el día 31 del corriente, a las 3 p. m. El pliego de condiciones puede consultarse en la Oficina de Licitaciones.

Buenos Aires, diciembre de 1917.

5'997-v. dic. 31.

PAVIMENTACION

En cumplimiento del artículo 10 de la ley de pavimentación 7091 y del 1.o de su ordenanza reglamentaria, se cita a los propietarios de las calle Agüero, entre San Luis y Córdoba, Valentín Gómez, entre Paso y Pueyrredón y Avenida San Martín, entre Punta Arenas y Vías del ferrocarril al Pacífico, cuyo afirmado va a construirse en virtud de las licitaciones aprobadas por expedientes 29701-L.-917, 29747-L.-917 y 50164-L.-911 (constructores B. Marcenaro y Cía., A. Simonetti y Maqueda y Giorgi, respectivamente), para que comparezcan a la Inspección de Catastro del Departamento de Obras Públicas (Avenida de Mayo número 524, cuarto piso), a fin de que presten su conformidad con la extensión, forma y límites asignados a sus respectivos inmuebles.

Fíjase, para tal objeto, el plazo improrrogable de quince días a contar de la fecha.

Una vez expirado éste, y durante los quince subsiguientes, podrán hacerse las reclamaciones referentes al prorrateo del costo de la obra, ante la inspección general de calzadas (Avenida de Mayo número 525, tercer piso), cuya dependencia tendrá a disposición de los contribuyentes las planillas de liquidación.

La falta de presentación dentro de los términos citados, dará por consentidas y conformes las referidas operaciones, y anulará cualquier reclamación que en lo sucesivo se interponga.

Buenos Aires, diciembre 12 de 1917. — El secretario.

5'875-v. dic. 26.

En cumplimiento del artículo 10 de la ley de pavimentación 7091 y del 1.o de su ordenanza reglamentaria, se cita a los propietarios de la calle Colombres, entre las de San Juan a Constitución, cuyo afirmado va a construirse en virtud de la licitación pública aprobada en el expediente 31115-L-917 y adjudicada al impresario señor A. Guglielmino, para que comparezcan a la Inspección de Catastro del Departamento de Obras Públicas (Avenida de Mayo número 525, cuarto piso), a fin de que presten su conformidad con la extensión, forma y límites asignados a sus respectivos inmuebles.

Fíjase, para tal objeto, el plazo improrrogable de quince días a contar de la fecha.

Una vez expirado éste, y durante los quince subsiguientes, podrán hacerse las reclamaciones referentes al prorrateo del costo de la obra, ante la Inspección General de calzadas (Avenida de Mayo número 525, tercer piso), cuya dependencia tendrá a disposición de los contribuyentes las planillas de liquidación.

La falta de presentación dentro de los términos citados, dará por consentidas y conformes las referidas operaciones, y anulará cualquier reclamación que en lo sucesivo se interponga.

Buenos Aires, 26 de diciembre de 1917. — El secretario.

6'20-v. enero 11.

Cementerio del Oeste

Se previene a las personas que tengan deudos depositados en los nichos del Cementerio del Oeste, cuya ubicación y nombre del cadáver se indica a continuación, que si dentro de los treinta días del vencimiento no se presentaran a practicar la renovación del arrendamiento, se procederá a colocar los cadáveres en el osario general:

2.ª capilla—

151 María M. de Silva.

4.ª capilla—

2 Manuel López.
6 Augusto S. Blanco.
7 Luis Frías.
12 María Elena Fontán.
13 Juan B. Blousson.
14 Juan Bta. Simonetti.
15 Enrique Pompart.
17 Antonia C. de Leijo.
28 Damiana F. de Núñez.
35 Jacinta C. de Robutti.
38 Dominga M. de Cáceres
46 Juana R. de Fonso.
53 Josefa Roda.
60 Antonina I. de Firpo.
61 José Perazzo.
66 María Sáez.
69 María A. Mouron.
72 Guillermina B. de Aste.
82 Angela B. de Dagnino.
92 Josefa S. de Alpeggiani.
94 Alejandro Innorterdorf.
95 Emilia V. Giménez.
96 Ignacio Torres.

1.ª galería, 1.ª sección—

41 Carlos Ghioldi.
104 Luis Galicia Moreno.
147 Víctor Lértora.
175 Enriqueta G. de Grocco.
205 Rosa Borrazas de Dulce.
211 Américo Montoro.
231 Martín Simpson.
235 Miguel Argaya.
245 Enrique Riva.
251 Próspero M. Fort.
255 Juan Rosendo.
261 Roberto Ruiz.
264 Blanca C. de Corrao.
291 Agustín Fussotti.
327 Bartolomé Grosso.
326 Luis Ghersi.
345 Erma P. de Racca.
376 Petrona C. de Pelliza.
431 Francisco Fernández.
472 Guillermo Ulivi.
522 Carmen Brígida Ocampos.
536 Juan Teilhard Laterrixe.
569 Josefa Escudero de González.
592 Juan Logarso.
593 María M. de Ravazzano.

2.ª galería, 1.ª sección—

70 Juan J. Amestoy.
160 Saturnina y Enrique Amor
252 Clotilde L. de Granara.
335 Sin especificar nombre.
359 Santiago Armendáriz.
369 Francisco Converse.
379 Angela P. de Ferrarim.
399 Juan Mazza.
409 Roque Lozano.
439 Juan Rocabert.

3.ª galería, 1.ª sección—

74 Vicente Griego.
194 Juan B. de Ramasso.
274 M. J. Palma.
383 M. C. de Péres.
581 Carlos Novaro.

3.ª galería, subterráneo—

2 4 Carmen Elena Gestoso.

4.ª galería, 1.ª sección—

31 Teodora M. de Neve.
330 Fanny M. de Denti.

4.ª galería, subterráneo—

250 Virgilio Chiste.

5.ª galería, 1.ª sección—

756 Enrique Piccaluga.
991 Baldomera Barrenechea.

5.ª galería, subterráneo—

392 Magdalena N. de Saurmon.
601 Defendente Pesagno.

El secretario.

Diciembre de 1917.

5'960-v. enero 17.

BANCOS

BANCO ESPAÑOL DEL RIO DE LA PLATA. — Casa matriz en Buenos Aires, Reconquista número 250.

Capital suscripto	. $	100.000.000.—m/n
Capital realizado	. "	98.189.500.— "
Fondo de reserva	. "	48.240.674.28 "
Prima a cobrar	. "	4.086.300.— "

SUCURSALES

En el exterior: Barcelona, Bilbao, Coruña, Génova, Hamburgo, Londres, Madrid, Montevideo, París, Río de Janeiro, San Sebastián, Valencia y Vigo.

En el interior: Adolfo Alsina, Bahía Blanca, Balcarce, Bartolomé Mitre, Córdoba, Dolores, La Plata, Lincoln, Lomas de Zamora, Mar del Plata, Mendoza, Mercedes (San Luis), 9 de Julio, Pehuajó, Pergamino, Rafaela, Rivadavia, Rosario, con una agencia, Salta, Salliqueló, San Juan, San Nicolás, San Pedro, Santa Fe, Santiago del Estero, Tres Arroyos y Tucumán.

AGENCIAS EN LA CAPITAL

Número 1, Pueyrredón 185; núm. 2, Almirante Brown 1201; núm. 3, Vieytes 2000; núm. 4, Cabildo 2027; núm. 5 Santa Fe 2209; núm. 6, Corrientes 3200; núm. 7, Entre Ríos 1145; núm. 8, Rivadavia 6902; número 10, Bernardo de Irigoyen 1600, núm. 15, Bernardo de Irigoyen 364; número 16, Reconquista y Paseo de Julio.

Corresponsales directos en todos los países.

Abona por depósitos en moneda legal

En cuenta corriente . . .	Sin interés
A 30 días	1 1/2 o/o
A 60 días	2 "
A 90 días	3 "
A mayor plazo	convencional
Depósitos a premio con moneda nacional hasta pesos 10.000 después de 60 días	4 o/o

Cobra:

En cuenta corriente . . .	3 o/o
Descuentos generales . . .	convencional

El Banco se ocupa de toda clase de operaciones bancarias en general. — Buenos Aires, septiembre 30 de 1917.—Elías D. Arambarri, gerente general.

BANCO FRANCES DEL RIO DE LA PLATA. — Reconquista 157. — Buenos Aires. — Sucursales: Rosario de Santa Fe y Bahía Blanca. Corresponsal en París: Banque Argentine & Française. Boulevard Haussmann 85.

SE ABONA POR AÑO	Curso legal
Por depósito en cuenta corriente.	1 o/o
A plazo fijo de 30 días . . .	1 1/2 o/o
A plazo fijo de 60 días . . .	2 1/2 o/o
A plazo fijo de 90 días . . .	3 1/2 o/o
A mayor plazo.	Convencional.
En Caja de Ahorros después de 60 días	4 o/o

SE COBRA

Por adelantos en cuenta corriente	8 o/o
Por descuentos de pagarés de comercio y letras	Convencional.

El Banco se ocupa de toda clase de operaciones bancarias: Giros y cobranzas sobre todas las ciudades y principales pueblos del interior de la República, Asunción del Paraguay, Montevideo, etc. Letras de cambio, transferencias telegráficas y cartas de crédito sobre Francia, Inglaterra, Italia, Estados Unidos, España, Suiza, etc. Compra-Venta y custodia de títulos, cobranzas de cupones y valores, administración de propiedades y colocaciones hipotecarias por cuenta de terceros.

Servicio especial de giros postales franceses y remesas de fondos a los movilizados. — R. FISER, Director general.

BANCO DE LA PROVINCIA DE BUENOS Aires.

Capital autorizado . . . . $		125.000.000
Id. emitido . "	50.000.000	
Id. sec. hipotecaria . . . "	25.000.000	75.000.000
Cap. realizado "		62.301.093
F. de reserva "		6.717.732

Casa matriz: La Plata. Casas en Buenos Aires, San Martín números 133/39, y Bartolomé Mitre número 455.

58 sucursales en la provincia de Buenos Aires.

Agencias en la capital federal: Núm. 1, calle Bernardo de Irigoyen 920; núm. 2, calle Santa Fe 1899, esq. Río Bamba; número 3, Cabildo 2091 (Belgrano); número 4, Pueyrredón 131 (Once de septiembre).

Corresponsales en los demás pueblos de la provincia y en los principales puntos del interior de la República y territorios nacionales, y en las más importantes plazas comerciales del exterior; en Europa, Estados Unidos de América, Méjico, Panamá, Cuba, Costa Rica, Guatemala, San Salvador, Venezuela, Colombia, Perú, Chile, Bolivia, Uruguay y Paraguay.

Tiene corresponsales y gira sobre todos los puntos de ESPAÑA, y los de FRANCIA e ITALIA, que tienen oficina postal.

El Banco se ocupa de toda clase de operaciones bancarias: Descuentos, cauciones, recibe depósitos, abre cuentas corrientes, emite giros y cartas de crédito. Se encarga de cobranzas de comunmentos, cupones y cuotas de terrenos, de administraciones generales y de propiedades. Hace préstamos con garantía hipotecaria, con amortizaciones en efectivo y con prenda agraria.

TASA DE INTERES ANUAL

Abona: Depósito en c/c. m/l. .	1 o/o
Caja de Ahorros hasta 10.000 pesos, después de 60 días.	4 o/o
Depósitos a plazo fijo a 30 días	1 1/2 o/o
Depósitos a plazo fijo a 60 días.	2 o/o
Depósitos a plazo fijo a 90 días.	3 o/o
Mayor plazo convencional.	
Cobra: Por adelantos en c/c.	1 o/o

Virginio Maffei, gerente.

Buenos Aires, 1.o de octubre de 1916.—

En Correos y Telégrafos

Instalación de una oficina mixta—

Varios vecinos de la localidad de Ucacha (provincia de Córdoba), en su mayoría, comerciantes, profesionales, agricultores, etc. etc., se han dirigido a la administración de Correos y Telégrafos gestionando la instalación de una oficina mixta.

Se trata de una población que tiene una situación desfavorable del punto de vista de la distancia que la separa de las líneas telegráficas de la nación: dista 30 kilómetros en línea recta de la línea general a Río IV, estando separada 50 kilómetros de la oficina Reducción y 70 de La Carlota.

El ramal a construirse tendría 2 hilos y 30 kilómetros de extensión, por lo que la obra demandaría un gasto de consideración más el empleo de una cantidad estimable de materiales telegráficos. Esta circunstancia hace que, por ahora, no sea posible a juicio de la dirección general de Correos y Telégrafos, entrar a considerar dicho pedido.

Por lo demás, es de hacer presente que no existe conductor de la ley Mitre, que pueda utilizarse para llevar a cabo la instalación, por cuanto la línea ferroviaria sobre la cual está Ucacha, no figura en la nómina de las concesiones sujetas a aquella ley, enviada últimamente a la repartición postal por la Dirección general de ferrocarriles. En consecuencia, la administración de Correos y Telégrafos, ha respondido a los recurrentes en sentido negativo a sus pretensiones por las razones expuestas.

Traslado—

La dirección general de Correos y Telégrafos ha resuelto trasladar a la Cabecera del II Distrito, Río Cuarto (Córdoba), a su pedido, al jefe de la oficina Sampacho (Córdoba), don Cesar Díaz Sciurano, en reemplazo del telegrafista don Antonio Heraclio Lucero, que pasa a ocupar el puesto del anterior.

Celebración de contratos—

La repartición de Correos y Telégrafos ha celebrado con las personas que a continuación se indican los siguientes contratos por el concepto de que se da cuenta:

—Con don Pedro Cetrá, para el arrendamiento del inmueble de su propiedad, donde funciona la oficina Parera (Pampa Central), mediante la retribución mensual de $ 20 m/n., durante 3 años, con opción a 2 más para la repartición.

—Con don Egidio Rappi, para el arrendamiento del inmueble de su propiedad donde funciona la oficina Coronel Moldes (provincia de Córdoba), mediante el alquiler mensual de $ 42 m/n. por el término de 3 años, con opción a 2 más para la administración.

—Con Eduardo Bravo, en su carácter de administrador de los bienes de la sucesión de Clotilde V. de Bravo, para el arrendamiento del inmueble de propiedad de ésta, donde funciona la oficina de Jachal (provincia de San Juan), mediante la asignación mensual de $ 60 m/n. durante 3 años, con opción a 2 más para la repartición.

—Con don M. G. Elcarás, en su carácter de apoderado de los propietarios, para el arrendamiento del inmueble donde funciona la oficina Villa Cañas (provincia de Santa Fe), mediante el pago mensual de $ 60 moneda n., durante 3 años.

COCHERIA TACUARI
Sucesores de
IRIBARNE & Cía
NO CONFUNDIR
TACUARÍ 344

AVISOS FUNEBRES

ENTIERROS

María Josefina, y Lorenzo, su Lenzi, sus hijitos Luis Federico, — Su esposo doctor Luis H. [illegible] falleció el 30 de diciembre de 1916. LENZI. — (q. e. p. d.) — Fa. SARAH ALVAREZ de TOLEDO de padre Federico Alvarez de Toledo, su madre política Josefina N. de Lenzi, ausente), sus hermanos, hermanos políticos, sobrinos, primos y demás deudos, invitan a sus relaciones a las misas que por el eterno descanso de su alma se dirán el viernes 28, de 6 a 10 a. m. en la iglesia del Santísimo Sacramento, (San Martín 1029). La familia asistirá a la última misa.

6/21 v. Dic. 27.

CASA IRIBARNE DE LOS HIJOS DE JUAN IRIBARNE
COCHERIA — 416 - Callao - 416
Carruajes — Automóviles — Servicio fúnebre
TELEFONOS: Unión Telefónica 620, Libertad y 994, Libertad. — Cooperativa Telefónica 51, Central.
LA CASA NO TIENE SUCURSAL

INFORMACION GENERAL

JUVENTUD PROTECTORA DE LA INFANCIA

Bajo el patrocinio de esta institución, se realizará un festival de beneficencia el viernes próximo, en el cine "Manon", Canning 1378, habiéndose confeccionado al efecto un variado programa literario - musical y exhibición de cintas.

SOCIEDAD UNION CIGARREROS

El domingo próximo a las 2.30 p. m. se reunirán en la Casa Suiza, R. Peña 254, los comerciantes minoristas en el ramo de tabacos, convocados por la Sociedad Unión Cigarreros, con el objeto de tomar resoluciones para suprimir la dádiva de fósforos con los cigarrillos.

INSTITUTO MANDRINI

En el salón de la "Juventud Católica" se efectuó una fiesta organizada por el Instituto Mandrini, con motivo de la distribución de los diplomas y premios de sus alumnas.

Los diversos números del programa fueron ejecutados con corrección, siendo aplaudidos con entusiasmo.

Mundo comercial

EXTERIOR

MAIZ

CHICAGO, diciembre 26. — El maíz mixto americano, a entregar en diciembre, se negoció hoy aquí: intermedia, 127 5/8; quedando en la clausura anterior a 127 3/8 centavos oro americano por bushel, anotándose por remesas a entregar en el mes de enero, estos precios: apertura, 126; intermedia, 126; quedando en la clausura anterior, a 125 7/8.

Para entregas a efectuarse en mayo, fueron anotados estos precios: apertura, 124 5/8; intermedia, 124 [illegible]; clausura anterior, 124 1/4.

LINO

DULUTH, diciembre 26. — El lino para entregar en diciembre, apertura, 343 1/2; intermedia, 344 1/2; quedando en la clausura anterior a 342 1/2 centavos oro americano.

Para remesas a entregar en mayo fueron anotados estos precios: apertura, 329; intermedia, 335, quedando en la clausura anterior, a 329.

MERCADOS NORTEAMERICANOS

NUEVA YORK, diciembre 26. — Las diferencias de precios producidas hoy en los centros de negocios en cereales de esta plaza, son las que se mencionan a continuación:

Operaciones de apertura

Mercado	Entrega	Suba	Baja
Winnipeg:			
trigo	enero	—	s/c.
Duluth:			
lino	diciembre	1/8	s/c.
lino	mayo	—	s/c.

Operaciones intermedias

Mercado	Entrega	Suba	Baja
Winnipeg:			
trigo	—	—	—
Chicago:			
maíz	enero	1/2	—
Duluth:			
lino	diciembre	1/4	—
lino	mayo	s/c.	—

MERCADO COMERCIAL DE LONDRES

LONDRES, diciembre 26—

Tipo de descuento del Banco de Inglaterra . .	5 o/o
Cons. Británicos, 2 1/2 o/o	53 3/4

Títulos argentinos

Empréstito nacional 1897, 4 o/o, ley 3378	67.—
Emprést. Arg. de Obras Públicas, 1886, 5 o/o. .	97.—
Emprést. Arg. de Conversión, de 1889, en libras, 4 1/2 o/o	83.—
Emprést. Arg. Interno, de 1909, 5 o/o	84.—
Bonos Obras de Salubridad, etc. de Buenos Aires. .	96 3/2
Provincia de Buenos Aires, 3 1/2 to 3 1/2 Loan.	48 1/2

BOLSA DE PARIS

PARIS, diciembre 26—

Renta Francesa, 5 o/o . .	88.15
Idem ídem, de 3 o/o . .	58.50

BOLSA DE MONTEVIDEO

MONTEVIDEO, diciembre 26. — Fueron realizados hoy en esta Bolsa los siguientes valores:

Títulos hipotecarios serie F, a 96.80; id. serie L, a 96.10; id. serie R, a 96; id para fin de enero, a 95.

Deuda interna, a 98.40.

Conversión, a 87.80.

Banco Popular, para fin de mes, a 86.30; id para enero, a 87.

—En este puerto entraron hoy estos vapores:

Darro, de Liverpool: Hostilais, de Clyde: Vakland Grange, de Cardiff y Derwoent, de St. George.

Sale: Ciudad de Montevideo.

INTERIOR

BOLSA DE COMERCIO

Primera rueda

Cédula Hipotecaria argentina, de 6 o/o, antigua emisión, al contado: 23.500 a 99.40, 15.000 a 99.60; total, 38.500.

Id para diciembre 27: 45.000 a 99.10.

Id para fin de mes: 30.000 a 99.50.

Cédula Hipotecaria Argentina, de 6 o/o, 1a. serie, al contado: 5.000 a 94.60, 9.300 a 94.50; total, 14.300.

Id para diciembre 27: 9.500 a 94.60.

Cédula Hipotecaria Argentina, de 6 o/o, 2a. serie, para diciembre 27: 95.000 a 94.70.

Cédula Hipotecaria Argentina, de 6 o/o, 3a. emisión, al contado: 87.000 a 94.40, 55.000 a 94.30; total, 142.000.

Id para diciembre 27: 50.000 a 94.40, 8000 a 94.30; total, 58.000.

Bonos de Edificación escolar de Entre Ríos de 6 o/o, al contado: 15.000 a 76.50.

Cédulas nacionales serie H, para diciembre 27: 400 0a 103.50.

Id serie J, para diciembre 27: 1000 a 99.

Id serie L, al contado: 2000 a 101.20.

Bonos municipales de pavimentación (cupón semestral), al contado: 1200 a 78.

Certificados municipales de 7 o/o, al contado: 27.300 a 96.60, 2400 a 96.30; total, 30.700.

Id para diciembre 27: 30.000 a 96.70.

Deuda interna consolidada de la provincia de Buenos Aires, de 5 o/o, 1a. serie, al contado: 11.500 a 78.

Deuda de Mendoza de 8 o/o, para diciembre 28: 2000 a 80.

Empréstito interno de conversión, de 2 1/2 o/o, serie A, al contado: 25.000 a 34.

Id serie B, al contado: 3000 a 33.60, 20.000 a 34; total, 23.000.

Marina Mercante argentina, al contado, 10 a 179.

Id para diciembre 27: 20 a 179.

Id para enero 31: 100 a 180.

Banco Francés, al contado: 160 a 75.

Bonos de consolidación del Banco Francés de 5 o/o, al contado: 1900 a 80.

Banco Español, al contado: 250 a 130.

Id para diciembre 27: 150 a 130.

Certificados 8% o/o del Banco Hogar Argentino, al contado: 5 a 142.

Compañía Introductora de Buenos Aires (oro) para diciembre 27: 60 a 134.

Puerto San Nicolás, para fin de mes: 200 a 23.50.

DEMANDA Y OFERTA DE TITULOS

Fueron anotados hoy, solicitados en compra, en la Bolsa de Comercio, estos títulos:

Provincia de Buenos Aires Funding 5 o/o 1914, La Mundial (seguros), La Primitiva (fábrica de bolsas), Caminos Afirmados de la Provincia de Buenos Aires, Tierras del Oeste, Buenos Aires Building Society (debentures).

Ofrecidos en venta fueron anotados los siguientes títulos:

Compañía Sud Americana de Billetes de Banco, [illegible] de Comercio, Empresa de Luz y Fuerza.

CAMARA GREMIAL DE CEREALES

El lunes último fueron anotados los siguientes precios:

Trigo clase barletta, a 12.70; id. [illegible], a 12.50; ídem nuevo, colocado afuera, a 12.70.

Maíz clase amarillo colocado sobre dársena, a 7.10.

Lino base 4 o/o, colocado sobre dársena, a 17.[illegible].

Avena [illegible] a la sobre dársena y en Bahía Blanca, a [illegible].

MERCADO DE CEREALES A TERMINO DE BUENOS AIRES

Primera rueda

Trigo: para febrero, entrega sobre dársena, 100 toneladas a 12.6?.

Maíz: para enero, entrega sobre dársena, 200 toneladas a 7.1?.

Avena: [illegible] entrega sobre dársena [illegible] días a 5.50.

MERCADO DE CEREALES A TERMINO DE ROSARIO

Primera rueda

Trigo: para febrero, 200 toneladas a 12.25, 200 a 12.24, 200 a 12.21; para marzo, 400 a 12.10.

BOLSA DE CEREALES

Entradas de hoy en el Once: Trigo 20.916 bolsas, maíz 2191, triguillo 453, lino 832, nabo 13, avena 3332, cebada 272, centeno 469, pasto 2315 fardos chicos y 1063 fardos grandes.

Ventas de hoy

Trigo viejo, varias clases: 1258 bolsas, especial, en Sola, a $ 1[illegible].

Trigo nuevo, húngaro: 200 bolsas, en Buenos Aires, a $ 13.20.

Trigo barletta: 20 bolsas, en Buenos Aires, a $ 13.10; 160 id. id. Lacroze, a 13.50; 315 id. id. Once, a 12.50; 630 id. id. id. a 12.5?; [illegible] id. id. a 11.50.

[illegible] bolsas en Once, a $ 12.7? [illegible].

Varias clases: 200 bolsas, en Buenos Aires, a $ 13; 200 id. id. Once, a 13; 200 id. Buenos Aires, a 12.80; 540 id. Once, a 12.7?; 180 id. Palermo, a 12.7?; 150 id. id. a 12.70; 370 id. Once, a 12.[illegible]; [illegible] id. a 12.60; 210 id. [illegible], a 12.6?; [illegible] id. Buenos Aires, a 12.[illegible]; [illegible] id. Lacroze, a 12.[illegible]; 200 id. id. [illegible] 235 id. Buenos Aires, a 10.6?.

Maíz morocho: 400 bolsas especial, en Sola, a $ 8.78 [illegible], a 7.20.

Maíz amarillo: 60 bolsas, en Sola, a $ 7.20; 132 id. id. a 7.20; 150 id. Once, a 7; 151 id. id. a 6.60; 151 id. id. a 6.60; [illegible] id. id. a 6.50; 156 id. id. a 6.50; 146 id. id. a 6.50; 120 id. Sola, a 6.50; 160 id. id. a 6.50; 451 id. id. a 6.40; 160 id. Once, a 6.30; 291 id. id. a 6.2?; 291 id. id. a 6.20.

Avena [illegible]: 295 bolsas, en Once, a $ 5.30; 410 id. id. a 5.20; [illegible] id. id. a 5.20; 497 id. Sola, a 1.9?; 190 id. Lacroze, a 4.90; 247 id. Once, a 5.10; 450 id. Lacroze, a 4.[illegible].

Alpiste nuevo: 165 bolsas, en Palermo, a $ 29.

ENTRADA DE CEREALES

Ingeniero Brián: Trigo 361 bolsas, maíz 1819, avena 4597.

Sola: Trigo 232 bolsas, maíz 2645, harina 100, cebada 210.

Retiro: Trigo 10.092 bolsas, harina 360, patatas 4274, pasto 3585 fardos chicos.

Puerto: Trigo 1.230 bolsas, maíz 7080, lino 68, harina 1107.

Pacífico: trigo 4.331 bolsas, avena 1195, alpiste 165, lino 29, patatas 8172, pasto 878 fardos grandes.

Rural: Trigo 297 bolsas, lino 100, pasto 73 fardos grandes.

Riachuelo: Trigo 2362 bolsas.

Buenos Aires: Trigo 8799 bolsas, maíz 616, harina 131, pasto 417 fardos grandes y 516 fardos chicos.

MERCADO CENTRAL DE FRUTOS

Se descargaron en este mercado 206 vagones con los siguientes frutos: 977.098 kilos de lana, 50 atados de cueros lanares, 139 cueros vacunos, 11 cueros de potros, 22 bultos de cerdas, 2 id. de plumas, 5 cascos de grasa y 6 atados de cueros varios.

Ventas de hoy

Cruza gruesa: 9.000 kilos a $ 29, 1.500 a 28, 2.000 a 27, 17.000 a 26.50, 30.000 a 26, 25.000 a 25.50, 26.000 a 25, 14.000 a 24.50, 10.000 a 24, 5.000 a 23 y 2.000 a 22.

Cruza mediana: 5.000 kilos a $ 31, 1.500 a 30, 2.000 a 29, 8.000 a 28.50, 8.000 a 28.25, 7.000 a 28, 6.000 a 27, 4.000 a 26, 4.000 a 25.

Mediana y gruesa: 2.000 kilos a $ 28.50, 1.000 a 28, 5.000 a 27.50, 6.000 a 27, 3.000 a 26.50, 5.000 a 26, 1.000 a 25.

Cruza fina y mediana: 1.000 kilos a $ 29, 2.000 a 27, 1.000 a 27, 1.000 a 26.

Cruza fina: 2.000 kilos a $ 30, 15.000 a 28, 1.000 a 26.

Lana fina: 1.000 kilos a $ 25, 1.500 a 24, 3.000 a 23.50, 2.000 a 22.50 y 1.000 a 21.

Borregas: 5.000 kilos a $ 28, 2.000 a 27.50, 3.000 a 27, 3.000 a 26.50, 2.000 a 26, 3.000 a 25.50, 2.000 a 25, 1.000 a 21, 2.000 a 23, 1.500 a 22.

Segunda esquila: 2.000 kilos a $ 27.50, 3.000 a 26, 2.000 a 25.50, 2.000 a 25, 1.000 a 23.50, 2.000 a 22.

De Entre Ríos, cruza mediana: 1.000 kilos a $ 30.

Pieles lanares, consumo: 1.000 kilos a $ 2.35, 1.500 a 2.30, 1.500 a 2.25, 500 a 2.22, 2.000 a 2.20, 700 a 2.18, 1.000 a 2.16, 2.000 a 2.16, 50 a 2.12, 1.500 a 2.10, 600 a 2.05, 2.500 a 2, 600 a 1.855, 860 a 1.90.

Desecho: 1.000 kilos a $ 2.15, 3.000 a 2.10, 1.000 a 2.05, 400 a 2.03, 1.500 a 2, 800 a 1.98, 2.000 a 1.96, 2.000 a 1.95, 500 a 1.92, 2.500 a 1.90, 600 a 1.85, 2.000 a 1.80, 400 a 1.75, 400 a 1.70.

Corto y pelado, consumo: 400 kilos a $ 1.05, 700 a 1, 500 a 0.90.

Desecho: 600 kilos a $ 0.85, 1.000 a 0.80, 700 a 0.70.

Borregos: 500 kilos a $ 1, 400 a 0.90.

Cueros vacunos: 100 a $ 18, 150 a 17.80, 100 a 17.60, 200 a 17.70, 200 a 17.30, 250 a 17.20, 500 a 17, 150 a 16.50, 100 a 16.

Cueros salados: 50 a $ 0.80, 200 a 0.66.

Cueros becerros: 250 a $ 19.50, 100 a 19.30, 300 a 19.

Cueros nonatos: 200 a $ 16.50, 100 a 16.30, 250 a 16.

Cueros potros: 30 a $ 7.80, 30 a 7.60, 150 a 7.50, 80 a 7.40, 100 a 7.30, 200 a 7.20, 300 a 7, 100 a 6.80, 50 a 6.50.

Cerdas: 200 kilos a $ 10.20, 200 a 10, 200 a 9.70, 200 a 9.50, 500 a 9.40, 200 a 9.30, 500 a 9.20, 200 a 9, 400 a 8.50, 200 a 8.

Colas: 50 a $ 20.

Corderitos: 150 a $ 1.80, 100 a 1.70, 150 a 1.60, 50 a 1.50.

Plumas: 20 kilos a $ 6, 10 a 5, 12 a 3.50.

Nutria: 50 kilos a $ 2.50, 50 a 2.

Liebres: 200 a $ 0.40, 200 a 0.36, 400 a 0.35, 300 a 0.32, 300 a 0.30.

Sebo derretido: 2 cascos a $ 6.60, 1 a 6.40, 2 a 6.20, 2 a 6.

Sebo pisado: 3 cascos a $ 4.20, 3 a 4, 5 a 3.90, 6 a 3.80.

MERCADO DE PASTO

Estación Caballito

Han entrado hoy a este mercado 2315 fardos chicos de pasto y 1365 fardos grandes.

Ventas de hoy

Juan A. Botto: 25 fardos grandes de alfalfa, de Mercedes, a $ [illegible]; [illegible] id. id. Lincoln, a 24; 76 id. id. a 24; 46 id. id. a 28.

M. Goldstein: 250 fardos chicos de alfalfa, de Palmeras, a $ 27; [illegible] id. Rafaela, a 20; 810 id. [illegible] a 22; 420 id. id. a 2[illegible].

Buzzi, Perazzo y Cía.: 122 fardos chicos de alfalfa, de [illegible] a pesos 26.

Sephartsky y Edelman: 20 fardos grandes de alfalfa, a [illegible]; 177 id. chicos [illegible] 21.

Estación Buenos Aires (C. G. B. A.)

Puiggros y Cía.: 236 fardos [illegible] de alfalfa, de Humberto, a $ [illegible]; [illegible] id. Constanza, a [illegible]; [illegible] Lehmann, a 24.

Estación Palermo (F. C. P.)

Domingo Bracci: [illegible] fardos [illegible] de alfalfa, de Mercedes, a $ [illegible]; [illegible] id. id. id. a 10[illegible]; [illegible] id. id. id. a 2[illegible].

B[illegible], Perazzo y Cía.: 76 fardos grandes de alfalfa, de Chazón, a pesos [illegible]; 78 id., mezcla, de Safor [illegible].

MERCADO DE VACUNOS

(Liniers)

[illegible]

ENTRADAS

[illegible] Montes, [illegible] Idem, Lavalle, 18; Idem, Ataliva [illegible]; Leonardson Rodolfo, su orden, San Pedro, 118; Lanusse Pedro y Antonio, Martín, Laprida, 32; Idem, Zuberbühler, Bolívar, 69; Idem, Calvo, Pellegrini, 22; Idem, Aulant, Caseros, 29; Idem, Lastra, M. Chiquita, 23; Idem, su orden, Lavalle, 48; Mantel y Cía., de Alvarez, Necochea, 20; Nalé Repetto y Cía., Martínez, 25 de Mayo, 25; Noguerras y Abalos, Roberts, General López, 63; Patrón Costas y Peró, Amerdorena, Olavarría, 72; Idem, su orden, Caseros, 19; Palacios Hnos., Camino, Pehuajó, 60; Idem, Morandi, C. Tejedor, 22; Puiggros y Cía., Dutto, Castellanos, 20; Peña y Cía., Julio L., Romero, Entre Ríos, 50; Petersen y Gutiérrez, Bluker, Carmen de Areco, 16; Rubín Cesario, Zubiaurre y Cía., Hermida, Magdalena, 20; Santamarina e hijos, Urralia, Laprida, 35; Idem Lacroats, J. Celman, 28; Soc. Crédito Territorial, su orden, C. de Areco, 111; Suc. de B. Sansot, García, Catriló, 29; Salaberry y Bercetche, Zappetini, Bolívar, 25; Idem, Irabarren, id., 25; Idem, Medina, Tornquist, 27; Idem, Bobla, T. Lauquen, 35; Trelles José María, Soaze, Caseros, 28; Thompson y Cía., Equett, Cregullo, Junín, 10; Unzué, Alzaga y Cía., Ladoux, Junín, 40; Idem, Alvear, Rojas, Idem, Unzué, Idem, 65; Idem, Idem, 25 de Mayo, 11.

VENTAS DE HOY

Bargo Lascurain y Etonegaray— 7 novillitos b. carne La Madrid, pesos 62; 5 vaquillonas id. id. 62; 3 novillitos [illegible] gorda id. 87; 1 novillo gordo id. 125; 9 vaquillonas gorda id. 72; [illegible]

Arzeno y Hnos. Fto. B— 8 [illegible] La Madrid [illegible]

Aincough y Cía. Tomás R.— 8 vacas excepcionales M. Paz, pesos 167; 12 id. m. especiales id. [illegible]; vaquillonas gorda id. 82; 18 id. id. [illegible]

Arancet y Cía. Pedro— 15 novillitos b. carne Navarro, pesos 65; 4 vaquillonas gorda id. 90; [illegible] terneros regulares id. 50.

Anasagasti Juan— 12 novillos gorda La Madrid, pesos 115; 5 vaquillonas m. gordas id. 100; 11 terneros m. especiales id. 78.

Bayona Juan— 18 terneros buenos La Madrid, pesos 52; 17 vacas gorda id. 95.

Bunge y Born— [illegible] terneros mamones Navarro, pesos 30.

Chapar y Cía.— 109 novillos m. gordos P. Central, pesos [illegible]; [illegible] b. carne id. 95.

Cretto Hermanos— 7 vaquillonas m. gordas Alvear, pesos [illegible]; [illegible] id. gordas id. 97; [illegible] gorda id. 90.

Cechare Salvador— 1 [illegible] pesos 1[illegible]; [illegible] id. especial id. [illegible]; 125; 7 vacas especiales id. [illegible] gordas id. 112.

De los Santos y Cía. José C.— [illegible] La [illegible], pesos 115.

D'Hers y Cía. Francisco— [illegible] Entre Ríos [illegible]

Goñi e hijos Ignacio— [illegible] especiales P. Central [illegible]

Gibson Hermanos— [illegible] Azul, pesos 117.

Lourtet Hnos. y Cía.— 23 vacas gordas Caseros, pesos 108; [illegible] vaquillonas [illegible]

Lanus Florencio y Ado. E.— [illegible]

La Exp. Argentina— [illegible]

Lalor Juan— [illegible] Olavarría [illegible]

Lanusse Pedro y Antonio— [illegible] 7 vacas [illegible] gorda 3 Arroyos 9[illegible], 10 id. id. 81; 10 id. id. 87.50; 9 novillitos b. carne M. Chiquita 64; 4 vacas id. id. 69; 3 terneros mamones [illegible]

Mantel y Cía.— [illegible]

Méndez y Cía. J. M.— [illegible]

Noqueras y Avalos— [illegible]

Orcamou y Cía.— [illegible]

Patron Costas y Pero— [illegible]

Palacios Hermanos— [illegible]

Puiggros y Cía.— [illegible]

Petersen y Gutierrez— [illegible]

Rubín, Cesario Zubiaurre y Cía.— [illegible]

Salaberry y Bercetche— [illegible]

Santamarina e hijos [illegible]

Peña y Cía. Julio L.— [illegible]

Suc. Beltrán Sansot— [illegible]

Sociedad Crédito Territorial— [illegible]

Thompson y Cía. Enrique A.— [illegible]

Trelles José María— [illegible] Caseros [illegible]

Unzue Alzaga y Cía.— [illegible] 25 de Mayo [illegible] Junín 120; 25 vacas id. id. [illegible]

Velaz y Cía. Angel — 3 novillos criollos Santa Fe, pesos 46.

VENTA DE CERDOS

Amoretti Cayetano— 17 cerdos especiales Santa Fe, pesos 0.68 el kilo.

D'Hers y Cía. Francisco— 46 cerdos flacos Lobos, pesos 0.49 el kilo.

Do Lellis y Fages Hnos.— [illegible] cerdos excepcionales Bolívar, pesos 0.70 el kilo; 13 [illegible] especiales id. 0.6?

Ripoll Juan B.— 78 cerdos excepcionales Córdoba, pesos 0.70 el kilo; 108 id. m. especiales id. 0.68.

Martínez de Hoz Hnos.— 55 cerdos regulares 25 de Mayo, pesos 0.52 el kilo.

SAGARDUA
SIDRA CHAMPAGNISE

MERCADO DE LANARES

(Tablada)

[illegible] repartidos en esta forma: [illegible] Santamarina [illegible]

Los precios extremos [illegible]

Capones pelados [illegible] de 11.50 a $ [illegible]

ENTRADAS

Consignatarios Bargo Lascurain y Etchegaray, Remitentes, Zabala, Procedencia, de [illegible] [illegible]

VENTAS DE HOY

Arzeno y Hnos. Fto. B.— [illegible]

Accame, Bollini y Cía— [illegible] mataderos [illegible]

Alvarez José Luis— [illegible] mataderos [illegible]

Bargo, Lascurain y Etchegaray— [illegible]

Beazley M. y R.— [illegible]

Bellocq e Hita— [illegible] Mataderos [illegible]

Casas José B.— [illegible]

Chapar y Cía.— [illegible]

Dubox y Rivera Ocantos— [illegible] mataderos Durañona [illegible]

Devoto y Cía. Tomás— 152 capones mataderos Paz, pesos 14.50; 19 ovejas id. [illegible]

Etcheverry y Cía. José— [illegible]

Goñi e hijo Ignacio— [illegible]

Lalor Juan— [illegible]

Lanus F. y A. E.— [illegible]

Lanusse P. y A.— [illegible]

Martínez de Hoz Hnos.— [illegible]

Méndez Hnos. y Cía.— [illegible]

Mathieu y Cía.— [illegible]

Mantel y Cía.— [illegible]

Noguerras y Avalos— [illegible]

Palacios Hermanos— [illegible]

Paz Adolfo F.— [illegible]

Patron Costra y Pero— [illegible]

Rubín, Cesario Zubiaurre y Cía.— [illegible]

Sucesión de B. Sansot— [illegible]

Salaberry y Bercetche— [illegible]

Tabrecco Hnos. y Cía.— [illegible]

Trelles José M.— [illegible]

Urresun Cirilo— [illegible]

Unzue Alzaga y Cía.— [illegible]

VALOR DE LA HACIENDA

José M. de Iriondo y Cía.

Vendieron en [illegible] el establecimiento "Tala Peña" [illegible] media leguas de la estación [illegible] vacunos que [illegible] dos para el sábado [illegible] de diciembre habiendo obtenido el siguiente resultado:

[illegible] vaquillonas a $ [illegible] mas a $ 84, comprador D. Mathieu y Cía.; [illegible] vaquillonas a $ 85 c/u, Glorial de Fernández; [illegible] vacas y 107 terneros a $ 70 la pieza; 161 vacas y 161 terneros a $ 62.50 la pieza, 103 vaquillonas a $ 81 c/u, comprador Glorialdo Fernández; 464 vacas a $ 83 c/u, comprador Juan Carlos Casalins; 100 vaquillonas a $ 91 c/u, comprador D. Mathieu y Cía.; 186 novillos a $ 81 c/u, comprador Pedro Estanguet; 39 toros a $ 105 c/u, Pedro Estanguet; 189 vacas a $ 82.50, comprador Juan Carlos Casalins; 107 novillitos a $ 46 c/u, Pedro Estanguet; 52 vacas y 52 terneros a $ 66.50 la pieza, Juan Carlos Casalins; 118 vaquillonas $ 58.50, Pedro Estanguet.

Vendidas 2.242 cabezas en pesos 168.572.50 m/n.

CROTTO Hnos
Consignatarios de Frutos del País, Haciendas y Cereales
708 BELGRANO 708
Casilla en MATADEROS, núm. 19

MARITIMAS

MAREA Y VIENTO

Hora	Pies	Pulgadas	Viento
6 a. m.	21	4	E.
7 a. m.	21	4	"
8 a. m.	20	8	"
9 a. m.	20	4	"

VAPORES ESPERADOS

Británico Darro, de Liverpool, con pasajeros y carga.

Barca noruega Aul[illegible], de la rada vacía.

VAPORES A SALIR

Británico Highland Glen para La Plata, a completar su carga.

Danés Virginia, para Nueva York, con carga.

Danés [illegible], ídem ídem.

Barca noruega [illegible], para Rosario, vacía.

Barca noruega [illegible]stralia, para la rada con carga.

VAPORES DE LOS RIOS

Llegaron:

Ciudad de Buenos Aires y Cabo Santa María [illegible] ídem.

[illegible] entrará a las [illegible] p. m.

Salen:

Luna para [illegible] escalas [illegible] a las [illegible].

[illegible] y Humaitá para Asunción y escalas, salieron a las 10 a. m.

[illegible] para Gualeguaychú, salió a las 5 p. m.

Ciudad de Buenos Aires para Montevideo, a las [illegible] p. m.

LINEA DE LA COSTA SUD

Argentino, en ésta, saldrá el 31 para Punta Arenas y escalas.

Asturiano, salió el 11 para Punta Arenas y escalas.

[illegible] saldrá el 29 para Deseado.

Camarones, salió el 22 para Río Gallegos.

Presidente Mitre, en Río Gallegos.

Presidente Quintana, salió el 1[illegible] para Río Gallegos.

POSICION DE LOS VAPORES DE PASAJEROS:

DE LA MALA REAL INGLESA

Amazon, en viaje para ésta.

Deseado, en viaje para ésta.

Darro, en ésta, saldrá el 1.o de enero.

Desna, en viaje para ésta.

DEL LLOYD SABAUDO

Tomaso di Savoia, en Génova.

Principe di Udine, en viaje para ésta, es esperado mañana.

DE LA TRANSATLANTICA ESPAÑOLA

León XIII, salió el 24 para Barcelona.

P. de Satrústegui, en Bilbao.

[illegible], en Barcelona.

[illegible] Borbón, en ésta.

DE LA SUD ATLANTIQUE

Samara, salió el [illegible] de diciembre para Burdeos.

Garonna, salió el 28 de noviembre para Burdeos.

Amiral Nielly, en viaje para ésta.

DEL LLOYD REAL HOLANDES

Frisia, en Halifax.

Gelria, en Amsterdam.

Hollandia, en ésta.

Zeelandia, en viaje para Amsterdam.

DE LA LINEA PINILLOS

Balmes, salió el 4 para Barcelona.

Valbanera, en Barcelona.

Catalina, en viaje para ésta.

DE LA NELSON LINE

Highland Rover, salió el 18 de noviembre de La Plata para Londres.

Highland [illegible], en ésta, saldrá el 29.

Highland Pride, en ésta, saldrá el [illegible].

Highland Scott, salió el 29 de noviembre.

Highland Piper, en Londres.

Highland Laddie, salió el 7 de diciembre para Londres.

Highland Loch, salió el 2 de diciembre de La Plata para Londres.

DE LAMPORT Y HOLT

Byron, en Nueva York.

Vasari, en Nueva York.

Vauban, en viaje para ésta.

Vestris, salió el 14 de diciembre para Nueva York.

DEL LLOYD ITALIANO

Indiana, salió el 27 de noviembre para Génova.

Cordova, en Génova, requisado por el gobierno italiano.

ENTRADAS Y SALIDAS DE BUQUES DE ULTRAMAR HABIDAS EN EL PUERTO DE LA CAPITAL DESDE LAS 8 a. m. DE AYER HASTA LAS 8 a. m. DE HOY.

Italiano Principe di Udine, de Génova, en la dársena Norte, con pasajeros y carga.

Brasileño Gavea[illegible], de R. de Janeiro, en el dique [illegible], con carga.

Argentino Mazatanes, de San Francisco, en la Boca, con carga.

Patache americano Hope Stewart, de la rada en el Riachuelo.

Danés Nordl[illegible], para Boston, con carga.

Británico Zincara, para Dakar, con carga.

H. Eastrod, para San Vicente con carga.

Argentino Curupaity, para San Francisco, con carga.

Argentino San Francisco para Santos, con carga.

VAPORES CON CORRESPONDENCIA A SALIR

Día 29: Toscana, llevará correspondencia para Brasil, Senegal y Europa, a las 12 m., con alcance hasta las 7 p. m.

Enero 1.o: Darro, llevará correspondencia para Brasil, Cabo Verde, Francia, Gran Bretaña, países escandinavos, Bélgica, España y Portugal, a las 8 a. m., sin alcance.

REMATES

"LA MARIA LUISA" Monte Grande F.C.S.

Venta permanente de reproductores puros y Regtro. Preparatorio

RAZA PERCHERONA

Venta de caballos de tiro.
" de toros puros por cruza Durham
" de vacas lecheras Holstein.

Dirigirse escritorio: CARLOS ROLLERI—Avenida de Mayo 769—3er. piso

De 3 a 5 p. m.

Bravo Barros y Cía.

WARNES 154 Y 158 — JUDICIAL— Sobre el Parque Centenario, a una cuadra de la avenida Chubut y a tres de Triunvirato. Propiedad moderna, excelente construcción. Casa de familia y tres departamentos. Renta mínima, $ 2400 al año. Juez doctor Adolfo Casabal, secretario Enrique Aranda. Juicio doctor Diego A. Rutland con Mosquera, Sáenz y Cía. Base $ 10.000.

El domingo 30 de diciembre, a las 3 de la tarde, en la misma propiedad.

TERRENO: 9 metros (10v39) por 43 metros 20 (49v88) en un costado, 38 metros 90 (44v92) en otro y 10 metros 07 (11v63).

EDIFICIO: Número 158, casa con vestíbulo, sala, tres habitaciones, cuarto de baño, cocina, pieza de servicio y patio. Número 154: Tres departamentos, cada uno, con dos habitaciones, cocina, pieza de servicio, patio y galería de cristales. — Desocupada, puede verse. — 8 o|o a cuenta de precio. Comisión 2 o|o. Informes. 351 San Martín 361.— Bravo Barros y Cía.

5|937 v. dic. 29

TERRENO EN CORDOBA. — JUDICIAL. — En Villa Huidobro, capital del departamento General Roca. Con todo lo edificado y adherido al suelo. Juez doctor Uladislao F. Padilla, secretario Juan Carlos Fox. Juicio Sociedad Fomento Territorial Sud Americano con Wolfgang Morell. Base, $ 12.000.

El viernes 4 de enero, a las 3 p. m., en nuestra casa, 351 San Martín 361 (Buenos Aires). Forman el esquinero sudoeste de la quinta número 44 y mide 42 metros de Este a Oeste por 69 metros de Norte a Sud. Da frente a dos calles públicas. 8 o|o a cuenta de precio. Comisión, 2 o|o. Informes. 351 San Martín 361. — Bravo Barros y Cía.

5|983-v. enero 3.

M. Villar Saenz Peña y Vidal

JUDICIAL — Central — A 3 cuadras de la Avenida de Mayo. Propiedad, Santiago del Estero 452, entre Belgrano y Venezuela. Con asfalto y tranvía al frente. Orden del señor juez de 1a. instancia, doctor Colombres, secretaría doctor Rocha. Juicio sucesorio de Felipe Carranza.

Base, 2|3 partes de su tasación, $ 21.638.66 m|n.

El domingo 30 de diciembre, a las 5 p. m., sobre la misma propiedad. Mide 8m66 de frente por 30m80 de fondo, con un martillo a favor en el costado norte de 50 centímetros de ancho por 7m70 de fondo. Superficie total 270.58 m. c. Edificio: salón de negocio al frente, comedor, 5 habitaciones y comodidades; cielorrasos de yeso, pisos de tea, revoques en cal, carpintería de pino, azotea, aguas corrientes, luz eléctrica y cloacas. Visítese. Seña 8 o|o a cuenta de precio, Comisión 2 o|o. Informes a la secretaría citada, Palacio de Justicia 6o. piso, o a nuestra casa Victoria 599 esquina Perú. U. Telef. 132, Avenida.

5|944 v. dic. 30

Adolfo Calvete

JUDICIAL! — 4.603 hs. 70 as. y 28 cs. de valioso campo en Santiago del Estero, sobre el pueblo y estación Herrera, F. C. C. A. Por disposición del señor juez en lo civil, doctor Juan Carlos Lagos, y como perteneciente al juicio seguido por la Sociedad Territorial Belga Argentina" contra los señores Fuentes y Carabelli (cobro hipotecario), remataré en mis escritorios Cangallo 442, el sábado **29 de diciembre**, a las 4.30 de la tarde, un campo de 4.603 hs. 70 as. y 28 cs., ubicado en la provincia de Santiago del Estero, situado sobre el pueblo y estación Herrera del F. C. C. A., en el departamento Avellaneda, antes 28 de Marzo, que se denomina Chañar Corral. En su cabecera O. lo cruza la línea del F. C. C. A. y está distante hoy unos 4 kilómetros del río Salado, teniendo además 2 canales de riego propios destinados a aprovechamiento de las aguas del mencionado río Salado. El agua de los canales es potable y en las partes bajas del campo existe agua buena de filtración entre 4 y 5 metros de profundidad. La tierra en general es buena para producir alfalfa y en consecuencia para agricultura. Campo alambrado en todo su perímetro y dividido en varios potreros, teniendo como poblaciones una casa inmediata al pueblo de material y de madera, un galpón de hierro galvanizado, otra casa de material con techos de cinc y pequeñas poblaciones. El campo en cuestión mide en sus costados N. y S., respectivamente, 12.990 metros por 3.637 metros 20 cents., lo que hace una superficie total originariamente de 4.724. hs. 72 as. y 28 cs. hoy reducidas por desmembraciones para pueblo, canal y vía de ferrocarril a las que se venden, o sean 4.603 hs. 70 as. y 28 cs. Linderos: al N. con don José de la Cruz Herrera, al S. y O. con el fisco y al E. con los señores Manuel Mansilla y Juan Paz. Tasación $ 25 milegal la hectárea, o sean $ 115.092.57. Base de venta 2|3 partes, igual a $ 16.66 la hectárea, o sean pesos 76.728.38 moneda legal. Exigiré el 8 o|o a cuenta de precio y como seña y 2 o|o por mi comisión en efectivo. Otros informes, a los tribunales, secretaría del doctor Pastor Achával Rodríguez (6o. piso), o a mis escritorios, Cangallo 442.—Adolfo Calvete.

5|939 v. dic. 29

Angel M. Queimadelos

JUDICIAL. — EN ESTA CIUDAD, CALLE Huergo número 267, el día 30 de diciembre de 1917, a las 4 p. m., (domingo).

EDICTO JUDICIAL:

Por disposición del señor juez en lo civil, doctor Juan Carlos Lagos, secretario del autorizante, se hace saber por el término de 15 días, que ha sido designado el martillero público don Angel M. Queimadelos, en los autos testamentarios de doña Ambrosia Ferreyra de Scherer, a fin de que proceda a la venta en subasta pública, de las propiedades pertenecientes al juicio testamentario:

1.a Una casa situada en esta capital, calle Huergo número 267 (Palermo). Mide 8 metros 66 cent. de frente por 49 metros 80 cm. de fondo. Superficie, 431 metros 27 cm. cuadrados. Compuesta de tres habitaciones, cocina, w. c. de mampostería (cal y mezcla), una pieza de hierro galvanizado. Cielos rasos de yeso, pisos pino tea, patios de mosaicos y adoquinado al frente. Base, dos terceras partes de la tasación, $ 7.050.16 que importan $ 4.700.10, el 8 o|o de seña; 2 o|o de comisión.

2.a Una bóveda en el cementerio de la Recoleta, sección 6.a del plano antiguo que ocupa dos sepulturas, número 4 lote 15 y número 6 lote 21, teniendo de frente 1 metro 732 mm. y de fondo 2 metros 50 cm., formando una superficie de 4 metros 33 cm. cuadrados. Consta de subsuelo de 5 metros de profundidad con capacidad para 16 catres; una capilla con altar; todo construido de material revestido de mármol. Base, dos terceras partes de la tasación, $ 11.148, que importan $ 7.432, 8 o|o de seña y 2 o|o de comisión. La que se rematará en la calle Huergo número 267, a la misma hora.

3.a Una casa en el pueblo del Carmen de Las Flores (provincia de Buenos Aires), situada en la calle Libertad y Santa Rosa, edificada en el lote M. de la manzana 59, con frente al N. E., con 21 metros 65 cm. por 45 metros 30 cm. al N. O., lindando con los solares A. y J. respectivamente; y una superficie total de 987 metros con 45 cm. Compuesta de 5 habitaciones grandes, 2 de servicio, y w. c. de mampostería, galería al frente de las habitaciones, un galpón de zinc al fondo, cielos rasos de madera y pisos de pino. Zaguán de mosaicos y azotea de teja francesa. Base, dos terceras partes de la tasación, $ 6.250 que representan $ 4.166.68. Seña, el 8 o|o y comisión, 2 por ciento. En la misma propiedad, el mobiliario que adorna la casa, a saber: 3 camas de una plaza, 1 de dos, 4 roperos, 3 lavatorios, 5 colchones, 24 sillas de Viena, 4 mesas de luz, comedor, 1 juego sala tapizado, 1 mesa de centro, 1 mesa de comedor, 2 mesas de pino en la cocina, 1 aparador enchapado, 1 sillón Hamaca, y varios útiles de cocina. En la propiedad el 8 o|o como seña y 2 o|o de comisión y en el mobiliario el 30 o|o de seña y el 10 o|o de comisión. Se hace saber que el remate de la casa de las Flores y el mobiliario rematarán el día 6 de enero del año 1918, a las 2 p. m. en la misma finca. Más datos, en la secretaría del actuario y Cerrito 351.

5|921 v. dic. 29.

Lauro D. Cano

JUDICIAL — Casa Pujol 818—Edificada en terreno de 8.66 metros de frente por 15.43 de fondo al N.O. y 15.12 metros al S. E. Orden del señor juez de primera instancia Dr. Matías Mackinlay Zapiola, secretaría del doctor Quirno Costa, en los autos seguidos por don Miguel Caviglia contra don Pascual Guglielmetti, cobro hipotecario. El domingo 6 de enero de 1918, a las 4.30 p. m., en la misma. Base, $ 6.697,50 m n. Seña, 8 o|o. comisión 2 o|o en efectivo al comprador.

Otros informes, a la secretaría actuaria, Palacio de Justicia, 6.o piso, o a mi escritorio, Rivadavia 1255.

Buenos Aires, diciembre 21 de 1917. — José A. Quirno Costa. secretario.

5|999 v.En.6

LUCIANO A. CHAVES y Cía.

CANGALLO 456

JUDICIAL.—CASA CALLE AGUIRRE 456.—Mide 8.66 mts. de frente por 12.45 mts. de fondo. Edificada en mampostería de ladrillos, buena carpintería y instalación de luz eléctrica; consta de zaguán, vestíbulo, comedor, tres dormitorios, una pieza alta, cocina, baño, etc. etc. — Base $ 6.333.33 m|n. Venta por orden del juez doctor Adolfo Casabal, secretaría del doctor Laspiur. — Juicio Pedro Jaurigoity y don Juan Duc contra doña Carlota Arias.

El miércoles 2 de enero, a las 4 p. m. sobre la misma. El comprador entregará el 8 o|o de seña a cuenta de precio.—Informes a nuestra oficina. — Luciano A. Chaves y Cía. — Armando Laspiur, secretario.

5|941-v. enero 3.

AVISOS VARIOS

Banco El Hogar Argentino

Avenida de Mayo 886

Tiene casas y departamentos en alquiler, en esta capital y pueblos suburbanos.

DODERO Hermanos

CORREDORES MARITIMOS

Montevideo, Rosario, Bahía Blanca

25 de Mayo 267-73. Buenos Aires

Teatro Municipal de Bahía Blanca

Se avisa que el TEATRO MUNICIPAL DE BAHIA BLANCA se arrienda directamente a las compañías teatrales, concertistas, conferencistas, etc., de acuerdo a las ordenanzas vigentes, las que en copia pueden solicitarse en la secretaría de esta municipalidad.

Bahía Blanca, octubre 30 de 1917.

RUFINO ROJAS,
Comisionado municipal.

EDUARDO BAMBILL,
Secretario.

Cía. Argentina de Navegación

(Nicolás Mihanovich) Limitada

Casa matriz 41 Threadneedle Street, London E. C.

FLOTA 350 BUQUES

Itinerario a regir desde el 21 de noviembre de 1917

Línea Buenos Aires-Montevideo. — Salidas de la Dársena Sud, todas las noches a las 10.30 p. m., con los nuevos y lujosos vapores a turbina "Ciudad de Buenos Aires", y "Ciudad de Montevideo".

Línea Salto y escalas. — Salidas martes, jueves y domingos, a las 3 p. m.

Línea Colonia-Carmelo y escalas. —Salidas miércoles y domingos, a las 8 a. m.

Línea directa a Gualeguaychú. — Salidas miércoles y sábados, a las 5 p. m.

Línea Paraná-Alto Paraná (hasta Posadas). Paraguay-Alto Paraguay (hasta Corumbá). — Salidas miércoles y domingos, a las 10 a. m., sábados a las 11 a. m.

Para informes y pasajes, dirigirse a la Administración calle 25 de Mayo esquina Cangallo. — Buenos Aires.

Aceite Condal
el más puro de oliva

BANCO HIPOTECARIO NACIONAL

25 DE MAYO 245 — BUENOS AIRES

CONDICIONES GENERALES DE LOS REMATES

1.o—Los remates están sujetos a la aprobación del directorio, dentro de los quince días de efectuados, y se hacen por cuenta del deudor, con sujeción a las leyes números 8172 y 9155.

2.o—El comprador podrá continuar con la hipoteca que reconoce la propiedad, abonando la diferencia entre la deuda actual y el precio de compra.

3.o—Todo comprador abonará el efectivo al firmar el boleto, el 5 % de seña y el 1 % de comisión.

4.o—Los títulos de propiedad pueden ser revisados en el archivo del Banco antes del remate.

5.o—Por mayores informes, ocurrase a las oficinas del Banco.

SUCURSAL LA PLATA

EL BANCO HIPOTECARIO NACIONAL REmatará en su local, 25 de Mayo Nro. 245 (capital federal), el día 27 de diciembre de 1917, a las 2 p. m., una chacra denominada Villa Agustina, ubicada en el paraje conocido por la Colonia Suiza, en el cuartel 2.o del partido de Baradero, compuesta de una superficie de 23 hectáreas, lindando: al N.O., calle en medio con Juan Egman; al S.O., también calle en medio con Francisco del Prade; al S. E., con Nicolás Hegi, y al N. E. con Juan Chicar y Juan Bosso. — Existen las siguientes construcciones: una casa-chalet, compuesta la planta baja de seis habitaciones y la parte alta de cinco habitaciones y demás dependencias. Separado un departamento con baño lavadero, cuarto de planchar y usina. Existe además otro pequeño chalet compuesto de 3 habitaciones.—N.o H.o 1527|0749; serie C. H. A. 6 o|o.—Base: $ 46.000. Hipoteca: $ 35.000. Deuda actual: pesos 32.266:8 .

LA EPOCA, 13 de diciembre de 1917.
5|905 v.Dic.27

EL BANCO HIPOTECARIO NACIONAL REmatará, en el local del Banco de la Nación Argentina en Zárate, el día 2 de enero de 1918, a las 1 p. m., una quinta ubicada en el ejido pueblo de Zárate, como a 7 cuadras al S. [illegible] de la estación del F. C. C. B. A. al R., compuesta de una superficie de 24.700 metros, 52 centímetros cuadrados: lindando: al S. O. con Ramón Castey; al N. E. con Juan Salaberry; al N. O., con Miguel Iturregui y al S. E., calle en medio con Antonio Montes. Su edificación consta de 5 habitaciones y dependencias. — N.o H.o 607|16495, serie H. Base, $ 6.000. Hipoteca, $ 5.000. Deuda actual, pesos 3.949:516.

LA EPOCA, 12 de diciembre de 1917.
5|966 v. En. 2.

SUCURSAL CORDOBA

Calle San Jerónimo esquina Chacabuco

EL BANCO HIPOTECARIO NACIONAL REmatará, a requerimiento judicial, en el local de su sucursal Córdoba, el día 27 de diciembre de 1917, a las 2 p. m., un campo con sus poblaciones y mejoras, ubicado en la pedanía General Mitre, departamento Totoral, provincia de Córdoba, compuesto de una superficie de 3489 hectáreas 91 áreas: lindando: al N. con herederos de Manuel Torres Cabrera y Elías Narvaja; al S., con Francisco Díaz; al E., con sucesores de Ignacio Videla, y al O., con de Díaz, Ventura Cardozo y Carlos Frías.—Nro. H.o 105|6557; serie C. H. A. 6 o|o; base, $ 40.000; hipoteca, $ 35.000; deuda actual, pesos 32.009:893.

LA EPOCA, 13 de diciembre de 1917.
5|904 v.Dic.27

EL BANCO HIPOTECARIO NACIONAL REmatará, a requerimiento judicial, en el local de su sucursal Córdoba, el día 27 de diciembre de 1917, a las 2 p. m., un campo con sus poblaciones y mejoras, ubicado en la pedanía General Mitre, departamento Totoral, provincia de Córdoba, compuesto de una superficie de 3.489 hectáreas, 91 áreas: lindando: al N., con herederos de Manuel Torres Cabrera y Elías Narvaja; al S., con Francisco Díaz; al E., con sucesores de Ignacio Videla y al O., con de Díaz, Ventura Cardozo y Carlos Frías. N.o H.o 105|6557, serie C. H. A. 6 o|o. Base, pesos 41.000. Hipoteca, pesos 35.000. Deuda actual, pesos 32.009:893.

LA EPOCA, 13 de diciembre de 1917.
v 27

SUCURSAL MENDOZA

Calle Rivadavia N.o 165

EL BANCO HIPOTECARIO NACIONAL REmatará, en el local de su sucursal Mendoza, el día 27 de diciembre de 1917, a las 10.30 a. m., una propiedad ubicada en el departamento Maipú, a dos kilómetros de distancia de las estaciones Villa Maipú y Russell (F. C. B. A. P.), compuesta de una superficie de 25 hectáreas 7344 metros cuadrados de terreno plantado de viña francesa. Contiene una casa para familia y otra para contratista. La propiedad tiene derecho definitivo de agua para toda su superficie y riega por el canal Zanjón [illegible]. Sus límites son: al N., con Tiburcio Segura e Ignacio Gallardo, calle pública de por medio; al S., calle pública frente a Alberto Bunge; al E., canal del ejército [illegible], frente a Alberto Bunge, y al O., Tiburcio Segura. — Nro. H.o 546|2|202; serie L; base, $ 41.000; hipoteca, 20.000 $; deuda actual, $ 26.222:470.

LA EPOCA, 13 de diciembre de 1917.
5|902 v.Dic.27

EL BANCO HIPOTECARIO NACIONAL REmatará en el local de su sucursal Mendoza, el día 27 de diciembre de 1917, a las 9 a. m., una propiedad ubicada en el departamento de Luján, distrito Carrodilla, compuesta de una superficie de 12 hectáreas 1642 metros cuadrados, conteniendo: 10 hect. 5616 metros de viña francesa frutal y el resto de 1 hect. 6026 metros cuadrados, está ocupado por terreno alfalfado, huerta de árboles frutales y edificio. La propiedad tiene derecho definitivo de agua para toda su superficie y riega por la Hijuela B[illegible] de Corvalán, derivado del canal Zanjón. Sus límites son: al N., con Rosa Aguirre de Giancolla; al S., calle Castro Barros; al E., calle Terrada y al O., con Ricardo A. Norton. — Nro. H.o 57|3411; serie C. H. A. 6 o|o; base, $ 41.500; hipoteca, $ 28.000; deuda actual, 25.306:152 pesos.

LA EPOCA, 13 de diciembre de 1917.
5|901 v.Dic.27

EL BANCO HIPOTECARIO NACIONAL REmatará, en el local de su sucursal Mendoza, el día 28 de diciembre de 1917, a las 10 y 30 a. m., una propiedad ubicada en el departamento San Rafael, compuesta de una superficie de 8 hectáreas, 9530 metros cuadrados, cultivados en su mayor extensión con viña francesa, con talas y abundancias. Contiene una casa para contratistas. La propiedad tiene derecho definitivo de agua para toda su superficie y riega por el canal Cerrito, derivado del río Diamante. Sus límites son: al N., calle pública; al S., con Gasmastil y Dalman, antes Valentín Josue; al E., con Agnes y Rumbal y al O., con Reinaldo y Nazareno Pistrelini. N.o H.o 7551|20213, serie C. H. A. 6 o|o. Base, pesos 16.000. Hipoteca, $ 10.000. Deuda actual, $ 9.492:045.

LA EPOCA, 11 de diciembre de 1917.
5|913 v. Dic. 28.

EL BANCO HIPOTECARIO NACIONAL REmatará, en el local de su sucursal Mendoza, el día 28 de diciembre de 1917, a las 9 a. m., una propiedad ubicada en el departamento de Lavalle, distrito Vistalba a 3 kilómetros de las estaciones Blanco Encalada y Lujan de Cuyo, del F. C. T. y B. A. P., respectivamente, compuesto de una superficie de 117 hectáreas, 5842 metros cuadrados, conteniendo: 101 hectáreas, 9242 metros de viña francesa; 2 hectáreas con árboles frutales; 2 hect. de potreros alfalfados y el resto con diversos cultivos. Contiene además, varios edificios. La propiedad tiene derecho definitivo de agua para 112 hectáreas, 2800 metros y riega por el canal Primero Vistalba, derivado del río Mendoza. Sus límites son: al N., con Carlos Enrique Ortiz y Pedro N. Ortiz; al S., con Aguinaga Hnos., David Ortiz y Salazar y Cía., al E., calle pública y al O., con Elena Ortiz. N.o H.o 2[illegible], serie C. H. A. 6 o|o. Base, $ 259.300. Hipoteca, $ 190.000. Deuda actual, $ 176.517:572.

LA EPOCA, 11 de diciembre de 1917.
5|914 v. Dic. 28.

EL BANCO HIPOTECARIO NACIONAL REmatará, a requerimiento judicial, en el local de su sucursal Mendoza el día 31 de diciembre de 1917, a las 10 a. m., una propiedad ubicada en el departamento San Martín, colonia Las Tres Porteñas, compuesta de una superficie de 180 hectáreas, de terreno cultivable e inculto, con derecho de agua para la mitad de su extensión. Sus límites son: al N. con los lotes 13, 15 y 18 del plano existente en esa sucursal; al S., con los lotes 18, 19, 20, 21, 22, 23 y 24; al E. con el lote 28 y al O., con el lote 26. N.o H.o 966|33870, serie K. Base, pesos 3.000. Hipoteca, $ 2.400. Deuda actual, $ 2.053:646.

LA EPOCA, 17 de diciembre de 1917.
5|948 v. Dic. 31.

Ver. arriba: Hipoteca, $ 20.000. Deuda actual, pesos 18:853:612.

LA EPOCA, 17 de diciembre de 1917.
5|947 v. Dic. 31.

EL BANCO HIPOTECARIO NACIONAL REmatará, a requerimiento judicial, en el local de su sucursal Mendoza, el día 31 de diciembre de 1917, a las 10 a. m., una propiedad ubicada en el departamento San Martín, colonia Las Tres Porteñas, compuesta de una superficie de 180 hectáreas, de terreno cultivable e inculto, con derecho de agua para la mitad de su extensión. Sus límites son: al N. con los lotes 13, 15 y 18 del plano existente en esa sucursal: al S., con los lotes 18, 19, 20, 21, 22, 23 y 24; al E. con el lote 28 y al O., con el lote 26. N.o H.o 966|33870, serie K. Base, pesos 3.000. Hipoteca, $ 2.400. Deuda actual, $ 2.053:646.

LA EPOCA, 17 de diciembre de 1917.
5|948 v. Dic. 31.

EL BANCO HIPOTECARIO NACIONAL REmatará, en el local de su sucursal Mendoza, el día 7 de enero de 1918, a las 10 a. m., un sitio y casa ubicada en la ciudad de Mendoza, calle Sarmiento números 1581 y 1583, antes 1643, compuesta de 9 piezas, hall, y demás dependencias, construida contra temblores, tiene un subsuelo con cuatro habitaciones principales, cocina, etc. e instalación de luz eléctrica y aguas corrientes. Edificada en terreno de 1.020 metros cuadrados. N.o H.o 518|16316, serie C. H. A. 6 o|o. Base, pesos 28.000. Hipoteca, $ 18.000. Deuda actual, $ 16.817:298.

LA EPOCA, 24 de diciembre de 1917.
6 5 v. Enero 7.

EL BANCO HIPOTECARIO NACIONAL REmatará, a requerimiento judicial, en el local de su sucursal Mendoza, el día 7 de enero de 1918, a las 9 a. m., un terreno y edificio ubicado en esa ciudad, calle José Federico Moreno número 2079 y 2083, antes números 225 y 345, terreno compuesto de una superficie de 1428 metros, 98 decímetros cuadrados, según plano y de 1475 metros, 49 decímetros cuadrados, según títulos. N.o H.o 340|12005, serie C. H. A. 6 o|o. Base, $ 9.500. Hipoteca, $ 5.000. Deuda actual, pesos 4.669:355.

LA EPOCA, 21 de diciembre de 1917.
6 4 v. Enero 7.

SUCURSAL SANTA FE

EL BANCO HIPOTECARIO NACIONAL REmatará, en el local de su sucursal Santa Fe, el día 3 de enero de 1918, a las 11 a. m., una casa situada en esa ciudad, calle General San Martín número 878, esquina Moreno y Buenos Aires, compuesta de varias piezas, habitaciones y demás dependencias, edificada en terreno de 8.55 metros de frente al E., por 55.42 metros de fondo al O., o sea una superficie total de 157 metros, 215 milímetros cuadrados. N.o H.o 2028|23550, serie L. Base, pesos 12.500. Hipoteca, $ 15.000. Deuda actual, $ 12.819:261.

LA EPOCA, 19 de diciembre de 1917.
5|984 v. Enero 3.

SUCURSAL PARANA

EL BANCO HIPOTECARIO NACIONAL REmatará, en el local del Banco de la Nación Argentina en Gualeguay, calle San Antonio esquina Uruguay, el día 9 de enero de 1918, a las 9 a. m., las siguientes propiedades: Lote 1: Una casa en la ciudad de Gualeguay, calle Paraná número [illegible], edificada en terreno de 626 metros, 51 centímetros cuadrados, compuesta de 4 habitaciones principales y demás dependencias: lindando: al N., con la calle Paraná; al S., con F. Reynoso; al E., con Domingo Vigoto y al O., con sucesión de Velzelli. Base, $ 10.800. Hipoteca, $ 10.800. Deuda actual, pesos 9.112:689. Lote 2. Terreno compuesto de 6.765 metros cuadrados, ubicado en la ciudad de Gualeguay, calle Cerrito y San José: lindando: al N., calle en medio, con Guillermo Mile, antes Juan B. Campodónico; al S., con el río Gualeguay; al E., con la calle San José y al O., con la calle Cerrito. Base, $ 4.200. Hipoteca, $ 4.200. Deuda actual, $ 3.672:546. N.o H.o 1200|20281, serie L.

LA EPOCA, 19 de diciembre de 1917.
5|967 v. Enero 2.

EL BANCO HIPOTECARIO NACIONAL REmatará, en su local calle 25 de Mayo número 245 (capital federal), el día 8 de enero de 1918, a las 2 p. m., un campo ubicado en el departamento La Paz, distrito Feliciano, hoy Estacas, con todo lo plantado y clavado, compuesto de una superficie de 3660 hectáreas, 52 áreas, 53 centiáreas, más o menos: lindando: al N., con ejido de la ciudad de La Paz; al S., con el lote 5 de los señores Salvador M. y Alberto del Carril y Micaela Icart de Déniz; al E., camino general de Paraná a La Paz por medio con Osvaldo Ricardo y Juan Rolla, Gabriel Mariano y Julio Schiappa Pietra y al O., con el río Paraná. N.o H.o 217|15344, serie C. H. A. 6 o|o. Base, $ 89.000. Hipoteca, pesos 63.000. Deuda actual, $ 58.[illegible].

LA EPOCA, 25 de diciembre de 1917.
6 18 v. Enero 8.

EL BANCO HIPOTECARIO NACIONAL REmatará en su local calle 25 de Mayo 245 (capital federal), el día 8 de enero de 1918, a las 2 p. m., un campo con todo lo plantado y clavado, ubicado en el departamento La Paz, distrito Estacas, compuesto de una superficie de 2.964 hectáreas, 51 áreas, lindando: al N., con S[illegible] y Alberto del Carril; al S., con Elías Escoba y E. [illegible]; al E., con la de este alambrado y al O., con el río Paraná. N.o H.o 217|[illegible], serie C. H. A. 6 o|o. Base, $ [illegible]. Hipoteca, $ [illegible]. Deuda actual, [illegible].

LA EPOCA, 25 de diciembre de 1917.
6 19 v. Enero 8.

Sucursal S. del Estero

EL BANCO HIPOTECARIO NACIONAL REmatará en su local calle 25 de Mayo Nro. 245 (capital federal), el día 27 de diciembre de 1917, a las 2 p. m., dos fracciones de campo ubicadas en el departamento 28 de Marzo, hoy General Belgrano, con todo lo edificado, clavado y plantado, situadas como a 18 kilómetros de la estación Inca (F. C. C. N.) y como a 40 de la estación Malbrán (F. C. C. A.), a saber:

Lote 1, superficie: 1062 hs. 08 as. y 14 cs.; hipoteca, $ 15.200; deuda actual, 11.421:013, base de venta, 15.200 $.

Lote 2, superficie: 462 hs. 13 as. y 95 cs.; hipoteca: $ 6.740; deuda actual, 6.315:956, base de venta: $ 6.740.

Límites: Lote 1. Al N., con Antonio L. Agrelo y Luis G. Pinto; al S., con Francisco Ovejero; al E., con Antonio L. Agrelo, y al O., con Crédito Territorial de Santa Fe.—Lote 2: Al N., con Antonio L. Agrelo; al S., con Crédito Territorial de Santa Fe, y al O., con Francisco Ovejero. — Nro. H.o 84|13121 (d.v.); serie C. H. A., 6 o|o.

LA EPOCA, 13 de diciembre de 1917.
5.900 v.Dic.27.

SUCURSAL SAN LUIS

San Martín N.o 494

EL BANCO HIPOTECARIO NACIONAL REmatará en su local calle 25 de Mayo Nro. 245 (capital federal), el día 27 de diciembre de 1917, a las 2 p. m., ocho fracciones de campo ubicadas en el partido del Tala, departamento La Capital, lugar denominado El Salto y Agua Dulce, distante como a unas 20 leguas más o menos al S. de la ciudad de San Luis, con los linderos que figuran en el plano levantado por el ingeniero señor Ramón Torres y en el que se designan como lotes 1 al 8 inclusive, a saber:

Lote 1. 1397 hect. 0177 m. c.; hipoteca, $ 7500; deuda actual, 6.417:613 $; base de venta, $ 8500.

Lote 2. 1269 hect. 4103 m. c. y 25 d. m. c.; hipoteca, 6.500; deuda actual, $ 5.561:957, base de venta $ 7.400.

Lote 3: 1464 hect. 0157 m. c. 2150 c. m.; hipoteca, $ 8.000; deuda actual, $ 6.845:486, base de venta, $ 9100.

Lote 4: 1410 hect. 3055 m. c.; hipoteca, $ 8.000, deuda actual, 6.845:486 $; base de venta, $ 9100.

Lote 5: 1552 hect. 4145 m. c.; hipoteca, 8.000, deuda actual, 6.845:486 $, base de venta, 9100.

Lote 6. 1594 hect. 9896 m. c. 69 d. m.; hipoteca, $ 8500, deuda actual, $ 7.273:329; base de venta, 9600.

Lote 7: 1755 hect. 5982 m. c. 7150 c. m.; hipoteca, $ 9000; deuda actual, $ 7.701:171; base de venta, 10.109.

Lote 8. 1788 hect. 4377 m. c.; hipoteca, 9500; deuda actual, 8.129:014 $; base de venta, $ 10.700.

Número H.o 443|27356 (división), serie K.

LA EPOCA, 13 de diciembre de 1917.
5|899 v.Dic 27

EL BANCO HIPOTECARIO NACIONAL REmatará en su local calle 25 de Mayo Nro. 245 (capital federal), el día 27 de diciembre de 1917, a las 2 p. m., un campo ubicado en el partido de Los Chosmos, departamento La Capital, lugar denominado Las Barrancas Coloradas, a legua y media de la estación Mosmota (F.C.P.), compuesto de una superficie de 2699 hectáreas 84 áreas: lindando: al N., con Cerro el Divisadero; al S., con el camino carretero que conduce a la provincia de Mendoza; al E., con las puntas de unas toscas blancas, y al O., con la línea divisoria entre esa provincia y la de Mendoza. — Nro. H.o 93|8785; serie C. H. A., 6 o|o; base, 25.000 $; hipoteca, $ 22.500; deuda actual, pesos 20.742:999.

LA EPOCA, 13 de diciembre de 1917.
5|898 v.Dic.27

EL BANCO HIPOTECARIO NACIONAL REmatará, a requerimiento judicial, en el local de su sucursal Mendoza el día 31 de diciembre de 1917, a las 9 a. m., una propiedad ubicada en el departamento General Alvear, con superficie de 96 hectáreas, conteniendo: 11 hectáreas, 7530 metros de potreros alfalfados, y el resto de 84 hectáreas, 2470 metros, se compone de terreno cultivable. Contiene además una casa para familia. La propiedad tiene derecho definitivo de agua para toda su extensión y riega por el canal Matriz Alvear, derivado del río Atuel. Sus límites son: al N., con calle pública; al S., con Alejandro Gómez, al E., con calle pública y al O., con A. Arhanesen Cawron, S. Paulow. N.o H.o 515|16300, serie C. H. A. 6 o|o. Base, $ 21.300.

SUCURSAL SALTA

Calle Alsina N.o 14 al 18

EL BANCO HIPOTECARIO NACIONAL REmatará, en el local de su sucursal Salta, el día 27 de diciembre de 1917, a las 2 p. m., una casa en esa ciudad, ubicada en la calle General Alvarado Nros. 635, 637 y 641 entre las de Libertad y Buenos Aires, compuesta de 14 habitaciones, cuarto de baño y demás dependencias edificada en terreno de 871 metros 15 centímetros cuadrados, o lo más o menos que resultare entre muros. — Nro. H.o 16|3691; serie C. H. A., 6 o|o; base. $ 27.500; hipoteca, $ 20.000; deuda actual, $ 17.984:312.

LA EPOCA, 13 de diciembre de 1917.
5|903 v.Dic.27

COMPRA VENTA PARTICULAR

El Banco Hipotecario Nacional

AVISO AL PUBLICO

Solicitado el Banco por muchos de sus deudores para el establecimiento de una oficina de compraventa particular, ha resuelto abrir en su local una oficina, donde los que deseen vender sus campos o propiedades urbanas, puedan concurrir a dar por escrito la autorización de venta, en donde conste la base con la que quieren vender y demás requisitos. Esta oficina llevará un registro de las propiedades a venderse en la capital y ciudades de provincia, como asimismo de los campos en toda la república que se le ordenen vender, en el que constarán todos los datos sobre ubicación, calidad y mejoras que contengan, para poder suministralos a los que se interesen en su adquisición, cuyos datos se podrán solicitar en esta oficina, personalmente o por carta.

José Conti y Cía.

JUDICIAL—TERRENO CON LO ENel edificado, Avenida San Martín esquina Paysandú: rumbos SE. y NE. Por orden del señor juez de lo civil, doctor Adolfo Casábal, secretario doctor Luis García Fernández, juicio Minarelli Emilio contra De Franceschi Armando (concurso), los martilleros José Conti y Cía., venderán previa publicación por 15 días en el "Boletín Judicial" y LA EPOCA, tomando como base las 2|3 partes de la tasación, debiendo exigir el 8 o|o de seña y el 2 o|o de comisión.

El domingo 6 de enero de 1918, a las 5, sobre el mismo que mide 20m058 al SO. calle Paysandú, 22m516 al N. Avenida San Martín, y 19m710 al E. Adoquinado por ambos lados. Edificio en construcción. Tasación $ 4551.96, Base $ 3034.64. Informes, Bolívar 189.—José Conti y Cía.—Buenos Aires, diciembre 18 de 1917.—Luis María Fernández, secretario.

5.991v.6en.

Aduana de la Capital

Oficina de remates (Galpón 1o. Dirección: pasando el puente de los diques sobre la calle Belgrano, o sea donde ésta comienza.

Los **días 28 a la 1 p. m. y 29 a las 9 a. m.**, del corriente, por orden del señor Administrador, se procederá a la venta de las mercaderías que se detallan a continuación, provenientes de Rezagos, Comisos, Averías y Compras.

Rezagos—

30 cajones sal en blocks, 4 cajones postales, 3 cajones formas para zapatos; 50 cajones cognac, 17 cajones comestibles, 2 generadores automáticos, 50 cajones vino Chianti, 3 cajones etiquetas, 12 cajones jamón, 12 barriles pescado en salmuera, 1 campana de bronce (300 kilos), 1 cajón piezas porcelana, 100 cajones Jérez Quina, 4 cajones naipes españoles, 11 piezas metal para vidrieras, 85 cajones licor medicinal, 2 cajones estuches para alhajas, 1 mantón de seda, 1 balanza y motor para bataqueros, 1 cajón pasta dentífrica, 11 cajones libros impresos, 1 cajón zapatillas, 2 cajones tintura para el cabello, 17 cajones cápsulas plomo y botellas, 1 cajón cuellos algodón para señora, celuloides y varios baños efectos uso personal, 1 fardo arpillera, 1 bolsa papel, 1 casco carbonato de sodio, 21 paquetes molduras de madera, 20 cajones baldosas, 2 cascos platos loza y juegos lavatorios loza, 74 cajones pelas secas, 1 cajón sillas Viena, 1 cajón queso, 1 fardo tabaco, 12 cajones mosaicos, 4 cascos vino Oporto, 9 cajones licores, 2 cajones polvos insecticidas, 1 cajón suelas y artículos goma, 2 estuches cubiertos plata, 1 cajón goma laca, 14.000 lapiceros con depósito para tinta, 80 cajas plumas para los mismos, 1 gasómetro, 9 bolsas carbonato natural de calcio, 9 cascos azulejos, 185 cajones botellas champaña, 4 tarros pimientos, 24 cajones jabón de olor, 1 cajón cigarros no habanos, 737 kilos hierro, cajón botellas, papel y tela, 1000 frasquitos aceite ricino, 18 asientos para baño, 5 cilindros hierro, 1 zorra de 4 ruedas, 4 cajones vasos vidrio para acumuladores, 7 cajones elementos y pilas acumuladores, 47 cascos tejuelas barro, 1 cajón flores porcelana, 2 cajones libros impresos, 800 botellitas whiskyy, 1 cajón cigarrillos, 1 anteojo para trinchera, 2 cruces marfil, 60 películas cinematográficas usadas, 9 cajones estufas, 3.700 botellitas licor, 6 cajones específico, 40 cascos vino, 22 cascos vinagre y numerosos cascos vacíos, etc.

Comisos—

682 silla mecánicas de goma, 130 batones de algodón bordados, 6 cajones libros impresos, 164 figuras y objetos trabajados en marfil, 11 kilos jabón y 3 1|2 kilos tierras de algodón con seda.

Averías—

1 cajón cuchillos, 2 cajones tejido de algodón, 15 cajones pimentón, 5 bolsas ídem, 20 fardos tabaco no habano, 1 cajón tejido de seda, 2 cajones tejido de algodón, 1 cajón tejido de seda, 1 cajón sombreros para señora y 1 cajón sombreros paja para niños.

Compras—

9 relojes para automóviles.

Nota.—Las mercaderías se encuentran a la vista de los interesados, para ser examinadas, pues no se admitirá reclamo alguno después de vendidas.

Todas las mercaderías deberán ser retiradas por sus compradores dentro de las 48 horas de aprobado el remate por el señor administrador.

Seña, 20 o|o. Sin comisión.

Por el detalle completo y otros informes, dirigirse al jefe.

5.990 v. dic. 28

EDICTOS JUDICIALES

El señor juez de primera instancia en lo civil de la Capital de la República, doctor don Matías Mackinlay Zapiola, ha dispuesto se cite, llame y emplace por el término de treinta días, contados desde la primera publicación del presente, a todos los que se consideren con derecho a los bienes dejados por don ANTONIO IGLESIAS, ya sean como herederos o acreedores, para que dentro de dicho término comparezcan a deducir sus acciones en forma, por ante su juzgado y secretaría del que suscribe, bajo apercibimiento de lo que hubiere lugar por derecho.

Buenos Aires, noviembre 27 de 1917.— Eduardo Rojas, secretario.

5|737 v. Dic. 27.

El señor juez de primera instancia en lo civil de la Capital de la República, doctor don Roberto Bunge, ha dispuesto se cite, llame y emplace por el término de treinta días, contados desde la primera publicación del presente, a todos los que se consideren con derecho a los bienes dejados por doña VICENTA del MONTE de BRION, ya sean como herederos o acreedores, para que dentro de dicho término comparezcan a deducir sus acciones en forma, por ante su juzgado y secretaría del que suscribe, bajo apercibimiento de lo que hubiere lugar por derecho.

Buenos Aires, octubre 2 de 1917. — Miguel Echegaray, secretario.

5|777 v. Dic. 29.

Por disposición del señor juez de primera instancia en lo civil de la Capital de la República, doctor don Arturo Seeber, se cita y emplaza por el término de treinta días, a contar desde la primera publicación del presente, a todos los que se consideren con derecho a los bienes dejados por fallecimiento de don PASCUAL MOLTENI o MOLTENE y MARIA BROGGI o BOGGI de MOLTENI, ya sean como herederos o acreedores, para que dentro de dicho término, comparezcan por ante su juzgado y secretaría del que suscribe, a deducir sus acciones en forma, bajo apercibimiento de lo que hubiere lugar por derecho.

Buenos Aires, agosto 29 de 1917. — Carlos Güiraldes (hijo), secretario.

5|813 v. Enero 2.

Por disposición del señor juez de primera instancia en lo civil de la Capital Federal, doctor don César A. Campos, se cita, llama y emplaza por el término de treinta días, a contar desde la primera publicación del presente, a todos los que se consideren con derecho a los bienes dejados por fallecimiento de don LUIS DANERI, ya sean como herederos o acreedores, para que dentro de dicho término, comparezcan por ante su juzgado y secretaría del que suscribe, a deducir sus acciones en forma, bajo apercibimiento de lo que hubiere lugar por derecho.

Buenos Aires, 30 de noviembre de 1917. — Guillermo Giménez Zapiola, secretario.

5|825 v. Enero 3

Por disposición del señor juez de primera instancia en lo civil de la Capital de la República, doctor don Uladislao F. Padilla, se cita y emplaza por el término de treinta días, a contar desde la primera publicación del presente, a todos los que se consideren con derecho a los bienes dejados por fallecimiento de don ANTONIO COSENTINO, ya sean como herederos o acreedores, para que dentro de dicho término, comparezcan por ante su juzgado y secretaría del que suscribe, a deducir sus acciones en forma, bajo apercibimiento de lo que hubiere lugar por derecho.

Buenos Aires, diciembre 7 de 1917.— Dámaso E. Palacio, secretario.

4.863 v. Enero 7.

Por disposición del señor juez de 1.a instancia en lo civil de la capital de la república, doctor don Arturo Seeber, se cita y emplaza por el término de treinta días a contar desde la primera publicación del presente, a todos los que se consideren con derecho a los bienes dejados por fallecimiento de Da. LUISA MARCELINA OTTONE, ya sean como herederos o acreedores, para que dentro de dicho término comparezcan por ante su juzgado y secretaría del que suscribe, a deducir sus acciones en forma, bajo apercibimiento de lo que hubiere lugar por derecho. — Buenos Aires, noviembre 7 de 1917. — Francisco Castellanos (hijo).

5.882v.En.9.

Por disposición del señor juez de primera instancia en lo comercial, de la capital federal, doctor Juan B. Estrada, se cita, llama y emplaza a don GUILLERMO SOLVEYRA CASARES, [illegible]

[illegible]

5.883 v.Dic.27

Por disposición del señor juez de comercio, [illegible] Estrada, se hace saber por el término de [illegible] días, [illegible] PIETRO BERTERINI, [illegible] "Boletín Judicial" y LA EPOCA.

Buenos Aires, diciembre 7 de 1917.— Ricardo S. Cutuheri, secretario.

5.915 v. Enero 12.

El señor juez de primera instancia en lo civil de la Capital de la República, doctor don Fernando M. Colombres, ha dispuesto se cite, llame y emplace por el término de treinta días contados desde la primera publicación del presente, a todos los que se consideren con derecho a los bienes dejados por doña CONCEPCION DEMARCHI de MARANA, ya sean como herederos o acreedores, para que dentro de dicho término comparezcan a deducir sus acciones en forma por ante su juzgado y secretaría del que suscribe, bajo apercibimiento de lo que hubiere lugar por derecho.

Buenos Aires, diciembre 12 de 1917.— Horacio H. Dobranich, secretario.

5.919 v. Enero 14.

[illegible]

Buenos Aires, diciembre 17 de 1917.— [illegible], secretario.

[illegible] v. Dic. 24.

Por disposición del señor juez de comercio, doctor Alberto Estrada, se hace saber por el término de [illegible] a los señores MARINE y MINGACCHI, que se halla de manifiesto en secretaría, el estado de distribución [illegible].

Buenos Aires, diciembre 17 de 1917.— Ricardo S. Cutuheri, secretario.

[illegible] v. Dic. 26.

Por disposición del señor juez de comercio de la Capital, doctor Alberto Estrada, se hace saber por el término de [illegible] días [illegible] GARCIA y GONZALEZ, [illegible] Evaristo García.

Buenos Aires, diciembre 15 de 1917.— [illegible], secretario.

[illegible] v. Dic. 27.

Por disposición del señor juez de comercio, doctor [illegible] Estrada, [illegible] PERLBERGER [illegible] "Boletín Judicial" y LA EPOCA.

Buenos Aires, diciembre 18 de 1917.— Secretaría Dr. Arturo Navarro. Palacio de Justicia, 5o. piso. (Firmado) Arturo Navarro.

5.921 v. Dic. 27

Por disposición del señor juez de comercio de la capital, doctor Alberto Estrada, se hace saber [illegible]

Buenos Aires, diciembre 14 de 1917.— Alberto [illegible], secretario.

[illegible] v. Dic. 27

[illegible]

gan a disposición del contador, bajo las penas y responsabilidades que correspondan. — Se prohibe hacer pagos o entregas de efectos al fallido, so pena a los que lo hicieren de no quedar exonerados, en virtud de dichos pagos y entregas, de las obligaciones que tengan pendientes en favor de la masa. — Procédase, por el actuario y el contador nombrado, a la ocupación, bajo inventario, de todos los bienes y pertenencias del fallido. —Líbrense los oficios del caso a los señores jueces de comercio y a la Oficina de Embargos e Inhibiciones para que anote la que se decreta contra el fallido y cítese al Sr. Agente Fiscal. — Publíquense edictos, por seis días, en los diarios "Boletín Judicial" y LA EPOCA, haciendo saber este auto y convocando a los acreedores a junta de verificación de créditos, que tendrá lugar, en la sala de audiencias del juzgado, el día veintinueve de agosto a las dos p. m. Se señalan, para notificaciones en secretaría los días lunes y jueves o el siguiente hábil si alguno de éstos fuera feriado. — Rep. la foja. — Juan B. Estrada. Ante mí: A. N. Matienzo. Nota: A pedido del contador se ha designado nuevamente para la junta de verificación, el día 26 del corriente diciembre, a las dos p. m. — A. N. Matienzo, secretario. — Palacio de Justicia, 6.o piso.

v 5|97 v. Dic. 25.

Por disposición del señor juez doctor Roberto Bunge, se hace saber por treinta días, a contar de la primera publicación, a todos los que se consideren con derecho a los bienes dejados por ENRIQUE CALZETTA, como herederos o acreedores, para que dentro de dicho término comparezcan a deducir sus acciones por ante el juzgado y secretaría actuaria, bajo apercibimiento de lo que hubiere lugar por derecho. — Buenos Aires, diciembre 20 de 1917. — Francisco D. Quesada, secretario.

5|988 v.En.21.

Por disposición del señor juez de primera instancia en lo civil de la capital de la república, doctor M. Colombres, se cita, llama y emplaza por el término de treinta días, contados desde la primera publicación del presente, a todos los que se consideren con derecho a los bienes dejados por don FRANCISCO DOMINGUEZ SUAREZ, ya sean como herederos o acreedores, para que dentro de dicho término comparezcan a deducir sus acciones en forma, por ante el juzgado y secretaría del que suscribe, bajo apercibimiento de resolverse con las medidas que indican los artículos 3539 y 3540 del código civil y 687 y 688 del código de procedimientos.—Buenos Aires, diciembre 19 de 1917. — Osvaldo Rocha, secretario.

5.998 v.En.21

El señor juez de primera instancia en lo civil de la Capital de la República doctor don Fernando M. Colombres, ha dispuesto se cite, llame y emplace por el término de treinta días contados desde la primera publicación del presente, a todos los que se consideren con derecho a los bienes dejados por don ALEJANDRO BRUNNARA, ya sean como herederos o acreedores, para que dentro de dicho término comparezcan a deducir sus acciones en forma por ante su juzgado y secretaría del que suscribe, bajo apercibimiento de lo que hubiere lugar por derecho.

Buenos Aires, diciembre 18 de 1917.— José Agustín Basualdo, secretario.

[illegible] v. Enero 25.

Por disposición del señor juez de primera instancia en lo civil de esta capital, doctor Juan Carlos Lagos, se hace saber por el término de tres días, contados desde la primera publicación del presente, a todos los acreedores del concurso de don MARTIN LEGUIZAMON, que ha sido presentado el estado de distribución parcial de los créditos, el cual se halla depositado en secretaría por el mismo término, para que puedan inspeccionarlo.

Buenos Aires, diciembre 21 de 1917.— Luis F. Vincent, secretario.

6|16 v. Dic. 28.

Por disposición del señor juez de primera instancia en lo civil de esta capital, doctor Juan Carlos Lagos, se hace saber por el término de tres días, contados desde la primera publicación del presente, que en el concurso de doña MARIA CAVALLERI de ZUNINO, ha sido presentado el estado de distribución parcial, el cual se halla depositado en secretaría por el mismo término, a disposición de los señores acreedores.

Buenos Aires, diciembre 24 de 1917.— Arturo Pallejá, secretario.

6|15 v. Dic. 28.

Por disposición del señor juez en lo civil de esta capital, doctor Juan Carlos Lagos, se hace saber, por el término de tres días a los acreedores del concurso de don JOSE GUEMES, que ha sido presentado el estado de graduación de créditos, el cual se halla depositado en secretaría por el término de quince días, para que puedan inspeccionarlo los acreedores.

Buenos Aires, diciembre 22 de 1917.— Argentino Germán Barraquero, secretario.

6|07

Por disposición del señor juez de paz de la sección 6.a, se hace saber a don ESTANISLAO BOZZI, por el término de ocho días, que debe comparecer a tomar la intervención que le corresponde en los autos Sociedad Anónima Fomento Urbano y Rural c. Estanislao Bozzi, sobre cobro ejecutivo de pesos, bajo apercibimiento de nombrársele defensor que lo represente.

Buenos Aires, diciembre 6 de 1917. — Carlos Acen Lamas, [illegible] de paz de la [illegible].

6 2 v. En. 5.

CONVOCATORIAS

BANCO FRANCES DEL RIO DE LA PLATA. — Reconquista 157. — Asamblea general extraordinaria del 29 de diciembre de 1917. — El Consejo de Administración avisa a los señores accionistas, que no habiéndose depositado el número suficiente de acciones para que se verifique el 17 de diciembre de 1917, la asamblea general extraordinaria, queda ésta postergada para el 29 de diciembre de 1917, a las 4 de la tarde en el local del Banco, Reconquista 157, con la siguiente

ORDEN DEL DIA

1.o Reducción del capital.
2.o Modificación de los estatutos.
3.o Designación de dos accionistas para aprobar y firmar el acta de la asamblea.

De acuerdo con el artículo 28 de los estatutos no podrán discutirse otros puntos que los comprendidos en la orden del día.

Los señores accionistas que deseen asistir a la asamblea o hacerse representar en ella, deberán depositar sus acciones o el recibo del depósito exigido por el artículo 26 de los Estatutos, del Banco Francés del Río de la Plata en Buenos Aires, o en sus sucursales hasta el 24 de diciembre inclusive.

5|317 v. Dic. 29.

COMPAÑIA GENERAL DE FERROCARRIles económicos — (Sociedad Anónima).— Segunda convocatoria. — No habiéndose depositado el número de acciones necesarias para celebrar la Asamblea General Ordinaria, convocada para el 30 de noviembre, se cita nuevamente para el día 29 de diciembre de 1917, a las 4 p. m., para tratar la siguiente

ORDEN DEL DIA:

1.o Lectura y consideración de la memoria, balance y cuenta de Ganancias y Pérdidas, correspondiente al ejercicio vencido el 31 de julio próximo pasado.
2.o Lectura del informe del síndico.
3.o Elección de directores y suplentes.
4.o Elección de síndico y suplente.
5.o Designación de dos accionistas para aprobar y firmar el acta a labrarse de esta asamblea.

Para obtener el boleto de entrada a esta asamblea, los señores accionistas deberán depositar las acciones o el certificado que acredite la propiedad de las mismas, en las oficinas de la compañía, calle Reconquista número 157, con tres días de anticipación al señalado para la asamblea. De acuerdo con el artículo 24 de los estatutos, la asamblea se realizará cualquiera que sea el número de acciones representadas. — El Directorio.

5|740 v. Dic. 28.

BANCO HIPOTECARIO NACIONAL

Se hace saber al público que han sido suspendidos en sus efectos en virtud de la denuncia hecha por el Banco Francés del Río de la Plata ante el escribano Nicanor Q. Repetto en septiembre 7 próximo pasado, y a los fines establecidos en los artículos 754 y siguientes del Código de Comercio, los títulos "Cédula Hipotecaria Argentina 6 % de $ 1.000 cada uno números 257959 al 257985, con cupón enero 1916.

Buenos Aires, diciembre de 1917. — A. Díaz, gerente.

5,978-v. enero 19.

IMPRENTA, LITOGRAFIA Y LINOTIPIA
- DE -
COLOMBINI y FERNANDEZ

Especialidad en Catálagos, Planos de remate, Trabajos comerciales, Tesis, etc.

MAIPU 683 • U.T. 506, Avenida • Buenos Aires

INFORMACIONES DE ULTIMA HORA

PROVINCIAS

BUENOS AIRES

La labor del comisionado — Resultado de una asamblea — El tiempo.

ROJAS, diciembre 26 — Con el aplauso general del vecindario sigue el comisionado municipal señor Juan F. Tormey, desempeñando sus funciones con toda actividad y rectitud.

—El club Unión ha celebrado asamblea general para renovar su comisión directiva para el próximo período. Resultaron reelegidos en sus cargos los señores Santiago O'Connell, presidente; José M. Baguear, vice; José A. Merti, secretario; Francisco Canasquera, tesorero y los vocales Dionisio La Río, José M. Hardoy, Domingo La Río y en reemplazo de dos que no fueron reelegidos los señores Juan Tamborena y Angel Fischnaler.

—Llovió copiosamente. El agua recogida en el pluviómetro marcó 65 milímetros.

Reparto de alimentos a los pobres.— Fiestas populares.— Enfermos.

CASTELLI, diciembre 26.— Gran éxito obtuvo la iniciativa del comisionado municipal señor Hernández, de repartir carne y galleta a los pobres de solemnidad; no menos de 250 familias gozaron de dicho beneficio y viene al caso reco[illegible] que en circunstancias análogas, bajo el antiguo régimen, se repartía carne de equino.

—Bajo el patrocinio de la comisión de fomento que preside el señor Enrique Blandean, se llevan a cabo con gran entusiasmo los preparativos de las romerías populares a efectuarse los días 30, 31 del corriente y primero de enero del próximo año. El beneficio que reporten estas fiestas será destinado a la obra de dicha comisión.

—Sigue mejor de las heridas que sufrió en un accidente automovilístico el señor Atilio Santanera.

—Mejorada la señora Herminda H. de Colombo.

Accidente fatal—La cosecha—Estado del tiempo

PIGUÉ, diciembre 26.—Una maquina piloto arrolló en un paso a nivel, a un auto, matando al empleado de la casa Ford, señor Santiago Clarke, e hiriendo al chauffeur.

— Llovió 25 milímetros después de una seca prolongada.

— Terminan los trabajos del levantamiento de la cosecha con un rinde variable, pero en general poco. A causa de las heladas en esta zona, como en el departamento de Goyena, la cosecha está completamente perdida.

Lluvias—Estado de las sementeras

CHIVILCOY, diciembre 26. — Las lluvias caídas últimamente, serán de benéficos resultados para la agricultura. Nunca se ha visto una producción de trigo tan notable, por su cantidad, calidad y peso.

Viajeros.—Fiestas de fin de año.

JUNIN, diciembre 26.— Regresó de la capital federal el presidente del comité radical señor Francisco Costa.

—Para esa el tesorero de la intendencia señor Enrique A. Devoto.

—Festejando la terminación del año, el club social "Leandro N. Alem" dará un baile en los salones de la sociedad "Italia Unita".

—Se inauguró ayer la fiesta popular organizada por la sociedad "Belgrano" de protección a la niñez, que preside la señora Tomasa Costa de Tassara.

Robo de hacienda — Cuatreros detenidos. — Llegada del comisario. — Otras noticias.

MERIDIANO V, diciembre 26 — A los vecinos del cuartel 7o., señores Pedro y Antonio Alfaro, después de desatarles siete hilos del alambrado de su campo, les sustrajeron 22 novillos gordos. Puesto en campaña el oficial Arsenio Méndez, encargado de esta subcomisaría, acompañado de los damnificados, siguieron el rastro, llegando a comprobar que los novillos hurtados se encontraban en el campo de la viuda de Collongues, que arrienda Pedro Rodríguez. En circunstancias que el oficial llegaba a la tranquera del mencionado campo, un individuo salió a caballo y huyó, cortando alambrados.

El oficial después de una accidentada persecución en automóvil y a caballo logró detenerlo a las cinco leguas. El detenido, uno de los autores del hecho, resultó llamarse Vicente Valdez, conocido cuatrero de Fortín Olavarría.

Se ha establecido vigilancia en el campo de Rodríguez, habiéndose detenido a otro peón.

—Llegó a ésta el comisario del partido, don Félix Rojas, funcionario que merece toda la confianza de la población y de quien se espera termine con los robos y cuatreros.

—Llovió 20 milímetros.

—Tiempo tormentoso.

Tentativa de homicidio

SAN NICOLAS, diciembre 26.—En Ramallo ha sido herido el jóven Marcos Sechi por el sujeto Pedro González, disparándole varios tiros de revólver.

Ireneo Díaz, que se encontraba próximo al lugar del incidente, fué también herido en el brazo derecho, con salida del proyectil por la región posterior del tórax.

Sechi presenta una herida de bala en la rodilla derecha con fractura del hueso; ambos se asisten en el hospital de esta ciudad.

Viajeros — Estado del tiempo — Demostración

VILLA VALERIA, diciembre 26— Después de haber pasado una temporada en su establecimiento de campo "Tequén", partió para ésa el doctor C. Massini Ezcurra, su señora esposa doña Talenia Crotto y sus hijitos.

—Sigue el tiempo muy caluroso, habiendo días que ha llegado a una temperatura de 42 grados.

—Con motivo del arribo a esta localidad del diputado por General Roca, doctor Daniel S. Rodríguez, fué obsequiado anoche con un banquete en el hotel España.

Esta demostración congregó a sus numerosos amigos y los vecinos más caracterizados de la zona; que en el más franco ambiente de sinceridad demostraron al obsequiado la estimación que conquistó durante el tiempo que actuó como médico de esta localidad.

El doctor Rodríguez se radicará en ésta por una temporada.

Movimiento político—Acción administrativa—Depuración de padrón.

CARLOS TEJEDOR, diciembre 26. —Los elementos conservadores han hecho "adquisiciones" importantes para trabajar la campaña política. Se han munido del ex-subcomisario Ricardo Colaneri y ex-escribiente E. Landó como agentes propagandistas los que con sus antecedentes están bien recomendados. También ha venido el caudillo conservador Montarce, quien con un señor coronel trabajan empeñosamente. A raíz de la tacha que el partido radical ha interpuesto de Montarce, dado que no vive en ésta con su familia ni tiene bienes ni ocupación alguna, se ha provocado un incidente por uno de sus secuaces al que se ha tenido que encarcelar por uso de arma.

—La administración comunal cerrará el ejercicio, gracias a la acción diligente del comisionado, señor Gougy, que realizó una obra de economía encomiable, relativamente desahogada, pues amortizó una cantidad importante de la deuda que los anteriores habían contraído. En el año se espera que solventará todas las deudas y para ello háse visto en la necesidad de incluir para el nuevo presupuesto una partida de 10 mil pesos.

—A unos doscientos llega el número de tachados en el padrón. Con esto se evidencia el estado calamitoso que se encontraba. Los inscriptos que no lo estaban por varias razones, también son numerosos.

Designación de funcionarios. — Próxima entrega de los cargos.

CARLOS TEJEDOR, diciembre 26. —En estos días haráse cargo de la valuación el nuevo funcionario señor Emilio Valdovinos. Con el objeto de hacerle la entrega, hállase en ésta el señor José O. Creus antiguo vecino, designado por la Dirección de Rentas para tal objeto.

—En breves días tomará posesión del cargo de jefe del registro civil señor Leopoldo L. Böhn.

Ladrones aprehendidos

BRAGADO, diciembre 26. — El lunes asaltaron y robaron en la exposición que los señores Piccardo y Cía. instalaron en ésta, con motivo de un concurso de los cigarrillos 43.

El activo oficial Clou y el cabo Rocha, deteniendo a los L. C. Juan Hernández y Antonio Muñoz mientras pretendían huir. Se les secuestró lo robado.

—Anoche llovió copiosamente.

Kermesse. — Robo.

JUAREZ, diciembre 26.— Se inauguró la kermesse a beneficio del "Hospital Adolfo Alsina".

Se llevó a cabo la distribución de ropa y calzado a los niños pobres, que concurrieron en número de más de doscientos; y se les obsequió con juguetes y bombones. Ha sido aplaudida esta idea, tan humanitaria, digna de tener imitadores. Por este motivo la comisión ha sido muy felicitada.

—En conocimiento la policía de un robo de lana de mil kilos más o menos efectuado en el establecimiento "El Poleo" del señor Juan Lafont, inmediatamente el comisario señor Julián Muñiz practicó las diligencias del caso, llegando a descubrir en el galpón de una chacra, el depósito de la lana. Se espera conseguir detener a los autores de un momento a otro.

SANTA FE

Llegada de un inspector

GALVEZ, diciembre 26. — Llegó procedente de Rafaela el ingeniero señor Juan F. García, director de la escuela nacional de artes y oficios, el que venía a ésta, para inspeccionar y darse una idea de la importancia de este pueblo.

La comisión pro colegio nacional de artes y oficios, al tener conocimiento de la llegada del mismo, se trasladó al Hotel D'Italia, con un núcleo de vecinos, para saludar al distinguido huésped.

Aquí se le ha ofrecido una cuadra de terreno, para la edificación del referido colegio, y se le ha asegurado que el primer año ingresarán, una vez abierta las inscripciones, de 70 a 80 alumnos.

El comerciante de esta plaza, señor Angel Parodi, ofreció al señor García un almuerzo íntimo en el Hotel D'Italia, en el que le acompañaron el doctor Juan J. Arias y el secretario de la comisión pro colegio nacional señor Armando Bassini.

El ingeniero señor García se ausentó manifestándose muy bien impresionado, habiendo sido despedido en la estación por un numeroso grupo de vecinos.

Agitaciones obreras. — Principio de incendio. — Varias.

SANTA FE, diciembre 26. — La huelga de cerveceros continúa en pie.

Los obreros desoyeron el llamado de la gerencia. Esta esperó hasta mediodía, tomando luego a veinte hombres.

Mañana llenará las demás vacantes. Por la noche los obreros reuniéronse para tratar varios asuntos.

—Prodújose un principio de incendio en un vagón estacionado en el puerto, siendo sofocado inmediatamente por los obreros de la subprefetura.

—Ayer fué traído a esta capital, Francisco Mundin, herido en el encuento con los bandoleros del departamento Nueve de Julio.

—Anteayer sufrió un ataque de insolación un agente del orden público.

TUCUMAN

Llegada del ministro de gobierno — Manifestación al Sr. Bascary

TUCUMAN, diciembre 26 — Llegaron de ésa, el ministro de gobierno Dr. Toledo y el doctor Héctor P. Ríos, concurriendo a recibirlos más o menos mil personas. El doctor Ríos pronunció un discurso explicando al pueblo la situación tucumana, manifestando que el señor Bascary seguirá gobernando en el período que fué elegido por voluntad de todo el pueblo tucumano. En medio de aclamaciones, la manifestación fué a saludar al gobernador Sr. Bascary, en su domicilio particular.

CORDOBA

Fiestas de Navidad. — Escuela de Medicina. — El tracoma.

CORDOBA, diciembre 26. — Las fiestas de Navidad se realizaron dentro del mayor regocijo de todas las clases sociales.

Ha tenido un brillo especial la organizada por el director de parque zoológico, don José R. Scheerer.

Cada niño que penetraba al parque era obsequiado con un número de una gran rifa de juguetes. Costó buen trabajo, cerca de las dos de la madrugada, hacer retirar sinnúmero de criaturas congregadas. El conjunto de bombitas de colores y el arreglo en general presentaba un aspecto aún más hermoso que, para las fiestas venecianas realizadas hace poco.

—Muy bien comentado ha sido el suelto de LA EPOCA titulado "Monstruosa Inmoralidad".

—Elevóse al ministro de instrucción pública de la nación un memorial respecto de la marcha de la escuela de medicina, sus deficiencias y las irregularidades cometidas, redactado por el centro de dicha facultad, el cual cumplió con un deber impuesto por elevados propósitos como lo son el propender al adelanto y aumentar los prestigios de la facultad.

—El doctor Juan M. Albarenque, en su carta que dirige al director de la asistencia pública, hace ver los peligros que representa el tracoma, especialmente para los niños de las escuelas municipales.

CORRIENTES

Distribución de víveres a los pobres — Laudable iniciativa — Reorganización policial

ESQUINA, diciembre 26. — Debido a la iniciativa del capitán señor Aroldo Malmeston y con la cooperación del comercio y de los estancieros que han contribuído con comestibles, se distribuyeron alimentos a los pobres en número de 900, en su mayoría niños y ancianos.

El vecindario contribuyó a la donación con ropa, la cual será repartida el 30.

—Anoche se realizó el beneficio en el cinema de ésta a fin de recolectar fondos.

La actuación del capitán señor Malmeston ha sido muy aplaudida por todo el pueblo, sin distinción de partidos.

El capitán Malmeston se recibió de la policía local en completo estado de abandono y desorganización. El edificio es una ruina completa y el personal sin vestuario ni armas y la oficina sin muebles ni útiles y el libro de denuncias atrasado desde mayo, habiendo puesto el señor Malmeston especial empeño en reorganizarlo.

LA PAMPA

Averiguaciones de la policía — Medida bien recibida

MERIDIANO V., diciembre 26. — Es objeto de merecidos elogios la actividad desplegada por el oficial Méndez en el descubrimiento y detención de los autores del último hurto registrado. Por existir pruebas en su contra, fué detenido Pedro Rodríguez. Prosíguense las averiguaciones presumiéndose que la investigación de éste hecho traiga aparejada la aclaración de otros análogos.

—Los telegrafistas de la provincia han sido gratamente impresionados con la noticia de la equiparación de sus sueldos a los de la nación. La medida justiciera es propiciada por el director señor Maril y que el doctor Cantilo acaba de sancionar.

— Estuvo de paseo ayer por ésta localidad acompañado de su familia de la señorita Lola Gutman y del doctor Insúa Dorrego, el doctor Arnoldo Elkin, prestigioso miembro del partido radical.

LA GUERRA MUNDIAL

La confederación general del trabajo

PARIS, diciembre 26 — Extractamos los siguientes párrafos del discurso pronunciado por M. Jouhaux, secretario general de la Confederación General del Trabajo, en Clermont-Ferrand, antes de la votación de la moción del congreso federal. Dijo:

"Debemos dar a la nación todo nuestro corazón, todas nuestras fuerzas para salvarla y salvarnos con ella.

La victoria del imperialismo aleman sería la destrucción de la libertad de Europa.

Alemania es responsable de la agresión. La invasión es un deshonor que nada podría borrar. Los obreros de las naciones de la Entente no quieren conquistar sino asegurar la independencia de los pueblos; lo declaran en toda ocasión. Pero jamás la "social democracia" alemana hizo otro tanto.

El órgano de la confederación general alemana se felicitó por la conquista de Servia, porque abría las puertas del oriente al comercio alemán.

La clase obrera alemana, sueña, pues, como el kaiser, con la hegemonía universal.

Debemos salvaguardar el patrimonio moral, nuestro bien más querido".

Este discurso causó fuerte impresión.

La sobreproducción industrial alemana

PARIS, diciembre 26 — Antes de la guerra la sobreproducción humana de Alemania permitió la sobreproducción industrial.

En un estudio documentado, el diputado M. Engerand, pone de relieve en "L'Echo" de París el golpe y diminución que la mano de obra para metalurgia y carbón, verdaderos puntales de la fuerza alemana sufrieron durante la guerra, que el imperio germánico había esperado corta y buena.

El mal queda patente, el golpe parece irremediable y el término medio de pérdidas en el coeficiente de producción del obrero alemán queda oficialmente calculado en 30 o|o en 1916. La baja ha ido aumentando. La metalurgia sufrió especialmente y las principales usinas luxemburguesas que suministraron siempre tan feliz aporte a Alemania cesaron de trabajar por falta de carbón la mayoría de los altos hornos del Luxemburgo han sido apagados. La probable actividad de las minas del Fries ha quedado también disminuida.

Para compensar el déficit, Alemania compraría lo más posible afuera, especialmente en Suecia y Suiza.

El estado del mercado alemán del trabajo queda demostrado por el hecho que existía en septiembre del corriente año 11 pedidos por 100 sitios vacantes, contra 158 por 100 empleos vacantes en julio de 1914.

M. Engerand concluye: "Estos son indicios serios de consunción lenta pero segura de fuerzas y de producción y con ellas, del poder de mal de Alemania".

Reembolso de los gastos originados por la guerra

LONDRES, diciembre 26.—Se sabe ahora que la cuestión del reembolso de los gastos originados por la guerra, por medio del prelevo sobre los capitales, será debatida el 28 del actual cuando Mr. Auckland Geddes, ministro de conscripción civil, se encuentre con los delegados de la Trade Unions con el fin de discutir el problemas de los efectivos.

Es interesante recordar las indicaciones hechas por el ministro de hacienda, Mr. Bonar Law, a la diputación del comité parlamentario del congreso de las Trade Unions.

Mr. Bonar Law dijo:

"Hasta ahora no he tenido a la vista una proposición práctica respecto a la manera de obtener los fondos necesarios por medio del prelevo sobre los capitales. Mi opinión personal es que no es posible hacerlo por el momento.

En 1913-1914 los impuestos indirectos representaban el 42 o|o del total de los impuestos y los impuestos directos el 58 o|o.

En este momento, los impuestos indirectos representan el 18 o|o y los directos el 82 o|o.

Los gastos de la guerra han sido pagados en su mayor parte por los que disponían de recursos".

DEL EXTERIOR

CHILE

Varias noticias

SANTIAGO DE CHILE, diciembre 26.— Entrevistado el presidente de la república sobre el pretendido acuerdo secreto mencionado en uno de los despachos del ex ministro en la argentina conde de Luxburg, el señor Sanfuentes expresó en forma categórica que jamás recibió ninguna insinuación para firmar el acuerdo mencionado agregando que la información es absurda y carece en absoluto de fundamento.

—Con asistencia del presidente de la república señor Sanfuentes, fué inaugurado el valioso palacio de la Bolsa de Comercio. Los presidentes de las Bolsas de Santiago y de Valparaíso así como el ministro de hacienda pronunciaron discursos.

—Los diarios publican una declaración de la embajada norteamericana la que dice que todos los varones residentes en los Estados Unidos están obligados a inscribirse, pero que los extrangeros están eximidos de enrolarse.

—A fines de la semana en curso será inaugurada la exposición de trofeos de guerra pro sostenimiento del hospital franco-chileno en París.

—En vista de la lentitud para despachar los presupuestos, un grupo de congresales presentará un proyecto autorizando al presidente de la república para invertir fondos para gastos públicos.

—Para el primer trimestre de 1918 serán renovadas las gestiones para construir el trasandino por Lonquimay.

Acuerdo con la Argentina.—Diplomáticas.

SANTIAGO DE CHILE, diciembre 26.—El gobierno formalizará en breve las gestiones para llegar a un arreglo con la república Argentina para establecer la política frnoteriza.

—Se encuentran redactadas las respuestas que se darán al Brasil, a los Estados Unidos y al Ecuador con motivo de su declaración de guerra a Alemania.

URUGUAY

La ley de subsistencias — Medidas del gobierno

MONTEVIDEO, diciembre 26 — Con motivo de haberse sancionado la ley de subsistencias se llevará a cabo el proyecto del gobierno de adquirir trigo para los agricultores a 5.50 los cien kilos.

"El Día" dice al respecto que el país puede tener absoluta seguridad en colocar sus granos en excelentes condiciones, debiendo rechazar las ofertas de los especuladores para adquirirlos a menos precio que el fijado por el gobierno.

— El doctor Pittamiglio Roquet, fiscal que entiende la causa de Elvero, hace una declaración diciendo que es liberal.

—Murió Juan G. Spangenberg.

—Continúan los trabajos para la organización del banquete liberal que se realizará el sábado en el recreo Florida.

BRASIL

La subsecretaría de relaciones. — La deuda uruguaya — Un proyecto interesante. — Movimiento bancario. — Recepción presidencial. — El ministro francés.

RIO DE JANEIRO, diciembre 26. — El senado tratará hoy el presupuesto de relaciones exteriores para 1918.

Al discutirlo considerará el restablecimiento de la subsecretaría de relaciones, que fuera suprimida por el actual canciller doctor Nilo Peçanha, al asumir la dirección de su cartera por la renuncia del general Lauro Muller.

La votación del senado será favorable al restablecimiento de la subsecretaría.

— El senador general Lauro Muller, ha presentado una enmienda al proyecto de presupuesto del ministerio de relaciones exteriores.

Esa enmienda se refiere a la deuda del Uruguay y establece que el monto total se empleará en la forma que sigue:

"El Brasil queda autorizado a ordenar con el Uruguay, la utilización del crédito aludido en la fundación y manutención de un gran instituto de trabajo destinado a recibir a brasileños y uruguayos y en el cual se les daría instrucción científica, agrícola e industrial.

— El balance del movimiento de los Bancos de esta capital, correspondiente al mes de noviembre, da un total de 176.865 contos para los depósitos.

— El presidente de la república, doctor Wenceslao Braz, siguiendo la tradicional costumbre presidencial, dará el 1.º de enero próximo una recepción en el palacio Cattete.

El primer magistrado recibirá a todos aquellos que deseen saludarlo con motivo de la entrada del nuevo año.

— El ministro francés M. Paul Claudel ha regresado esta mañana de su viaje a Matto Grosso, tras una breve estada en el estado de San Pablo.

Unión Cívica Radical

CIRCUNSCRIPCION 6a.

San Carlos Sud

Mañana a las 8.30 p. m. realizará el comité de la 6a. sección una conferencia en Rivadavia y Centenera. Harán uso de la palabra los ciudadanos doctor José V. Tamborini, doctor José A. Rafses, Antonio Lavieri y Gregorio García.

CLUB BALUARTE RADICAL

La C. D. de este club se reunirá en sesión extraordiuaria, hoy miércoles, a las 8.30 p. m., en su local Alberti 1232, para tratar asuntos importantes, encareciéndose puntual asistencia.

Al mismo tiempo, la secretaría nos comunica que ha terminado los trabajos para la depuración del padrón electoral correspondiente a la sección, habiendo entresacado una lista de adherentes omitidos o con errores en su inscripción, los cuales ya han concurrido al comisario de padrón para subsanar esos inconvenientes.

La secretaría pide asimismo que todos los adherentes que hayan cambiado de domicilio se sirvan comunicarlo al local Alberti 1232, a fin de que reciban con regularidad las comunicaciones del club.

CIRCUNSCRIPCION 9a.

Balvanera oeste

La comisión directiva del comité radical de la sección 9a. celebrará esta noche sesión ordinaria en el local Bermejo 53 para tratar varios asuntos.

CORRIENTES

El comité de Bella Vista.—Su reorganización.

CORRIENTES, diciembre 26. — Mañana embárcase para Bella Vista el doctor Julio Guastavino, designado para reorganizar el sub comité de Bella Vista, disuelto por resolución del comité central.

Dados los prestigios, ecuanimidad e inteligencia del comisionado, auguran[illegible] éxito a sus gestiones.

CONGRESO

Cámara de diputados—

A las 4 de la tarde se hallaban en el recinto de la cámara, 35 diputados. Se mantendrá el libro abierto hasta conseguir número para celebrar sesión.

PALACIO DE JUSTICIA

SENTENCIA DEL Dr. NAON

Con actuación de la secretaría González Gowland el juez de comercio doctor Eduardo M. Naón, falló el juicio que por cobro de pesos iniciaran los señores Mendez y Podestá contra D. José M. Marí, haciendo lugar a la demanda, con costas.

Grave accidente de aviación

En el aeródromo militar

Muerte del sargento Albornoz

Detalles de la caída

Una víctima más registra la historia de la aviación argentina. Otro piloto que sacrifica su vida en aras del vuelo mecánico al que había consagrado todos los entusiasmos propios de su juventud. El sargento Angel Albornoz ha fallecido esta mañana a causa de un terrible accidente de aviación ocurrido en un simple vuelo de entrenamiento que diariamente efectuaba con singular maestría. Nadie esperaba su desaparición, tan prematura por cierto. Durante el curso de su aprendizaje y después de obtenido su brevet, pudo demostrar sus excepcionales condiciones que le auguraban un brillante porvenir en la difícil carrera que profesaba.

Los profesores vieron desde temprano en el sargento Albornoz aptitudes especialísimas para practicar con éxito la navegación aerea, y se **propusieron hacer de él un eximio piloto. Ya comenzaba a destacarse,** y un fatal accidente le quita la vida, cuando su existencia era una preciosa ayuda para el adelanto de la aviación en el país.

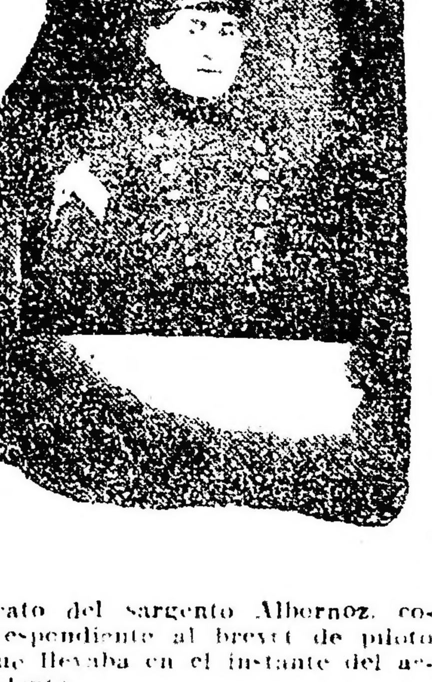

Retrato del sargento Albornoz, correspondiente al brevet de piloto que llevaba en el instante del accidente.

Hace días [illegible] realizaba [illegible] al campo de Palomar [illegible] Por todo ello [illegible] ha causado [illegible] pesar en los círculos aeronáuticos del país.

Referimos a continuación los detalles de [illegible] accidente.

El accidente—

Ocurrió a las 7 y 12 de la mañana. El sargento Albornoz realizaba [illegible] monoplano [illegible] las tres salidas anteriores notable habilidad en su conducción.

A las 7 y 11 después de [illegible] la escuela de aviación pasando sobre los hangares. Nada hacía [illegible] [illegible]

El sargento Albornoz no atinó a detener la marcha del motor seguro quizá de que lograría hacer recuperar al monoplano su horizontalidad.

Las chispas que el rotativo produce al girar inflamaron la nafta, cuyo tanque se había destrozado y el Blériot comenzó a incendiarse. El piloto que como es reglamentario iba debidamente sujetado en su asiento no logró desprenderse de él. Por otra parte la herida que sufrió en el rostro le debe haber producido un desvanecimiento.

Cuando acudieron en su auxilio los pilotos y mecánicos del Palomar el sargento Albornoz estaba completamente carbonizado. Después de grandes esfuerzos para extraer al piloto de entre los restos del monoplano, fué colocado en una camilla y trasladado a la enfermería del aerodromo, donde serán velados sus restos.

El aparato—

El aparato que utilizaba el piloto en el vuelo que determinó su muerte era el monoplano Blériot [illegible] número 3, que forma parte del material de la escuela.

Se ha incendiado totalmente, a excepción del fuselaje. El motor [illegible] un cilindro [illegible]

El sargento Albornoz—

El sargento Angel Albornoz nació en San Carlos (Mendoza) [illegible] 1895; contaba actualmente [illegible] años de edad. Ingresó al [illegible] en calidad de aspirante [illegible] [illegible] subalterno [illegible] bajo la dirección del teniente [illegible] Parodi, obteniendo el brevet que lleva el número 12[illegible] del año en curso, después de brillante examen.

Sepelio de sus restos —

En el [illegible] se sacará [illegible] [illegible] de la estación El Palomar [illegible]

La escuela militar de aviación estará representada [illegible] oficiales aviadores y el Aero Club Argentino [illegible]

Fotografía del piloto—

La fotografía que publicamos pertenece al brevet que en el momento de caer llevaba el infortunado aviador.

Como podrá observarse, los bordes del retrato están destruídos por el fuego, lo que da una idea, singularmente gráfica, de los caracteres que revistió la terrible caída.

CASA DE GOBIERNO

EN LA PRESIDENCIA

A la 1 p. m. llegó a la casa de gobierno el presidente de la república.

Firmó varios asuntos correspondientes a los distintos ministerios y conferenció con algunos de sus secretarios. También recibió la visita de los representantes de Inglaterra y Francia.

POR LOS MINISTERIOS

El doctor Gómez concurrió a su despacho por la mañana y por la tarde.

Atendió los asuntos de su cartera, firmando algunos expedientes.

Recibió al coronel Blanco, al secretario del partamento nacional de trabajo, doctor Russo y al jefe de la oficina del padrón electoral, señor Julio Olivera.

Luego se trasladó al congreso para asistir al debate del presupuesto.

—El ministro de obras públicas concurrió esta tarde al congreso para tratar de diversas partidas del presupuesto de su departamento con la comisión respectiva de la cámara de diputados.

— El jefe interino de la cancillería se ocupó esta tarde, con el subsecretario de relaciones exteriores, de los asuntos internacionales de actualidad. Entre ellos figura la actitud de la diplomacia argentina en sus relaciones con Alemania a propósito del hundimiento de buques a que hace alusión el ex representante de ese imperio, en los telegramas dados a la publicidad por el gobierno.

—El ministro de agricultura comunicó a la secretaría privada del departamento a su cargo, que a última hora concurriría a su despacho.

—El doctor Salinas concurrió esta tarde a su despacho oficial, donde se ocupó de la pronta solución de algunos asuntos pendientes de su ministerio, firmando diversos expedientes de trámite administrativo.

—El ministro de guerra, dedicó la mañana al estudio de diversos asuntos de su cartera, de carácter urgente.

Por la tarde, a primera hora, se trasladó a la presidencia, pasando más tarde a su despacho.

—El ingeniero Alvarez de Toledo concurrió a su despacho por la mañana y por la tarde.

Conversó por asuntos de servicio con el contraalmirante Rojas Torres y el capitán de navío Enrique Moreno.

—El ministro de hacienda estuvo por la mañana y por la tarde en su despacho oficial entregado al estudio de varios expedientes que tenía a la firma.

Notas de la guerra

Los ejércitos coloniales en Francia

El dominio africano árabe [illegible] la sociedad [illegible] Alemania cuando preparaba sus planes de dominación universal. Se trataba de crear la mano sobre esos territorios inmensos [illegible] [illegible] potentes recursos [illegible] dependería la suerte de la guerra [illegible]

El Africa francesa [illegible] las Indias [illegible] alemana [illegible] [illegible] el pueblo francés [illegible]

Luego, después de la declaración de la guerra [illegible] para dar la señal del levantamiento general, bombardearon Bona y Philippeville. Pero el Atlas [illegible] Llanuras, montes y valles [illegible]

[illegible]

Que en obligar a las potencias centrales a devolver [illegible]

[illegible] revista francesa "Lectures Pour Tous" [illegible] episodios de este [illegible] A la cabeza de [illegible] que llegaban de Africa [illegible] armorial musulmán, marchaban todos los grandes señores del Islam que respondieron al llamamiento que les dirigió su emir, Kaled, nieto de Abd-el-Kader, el gran jefe vencido en otro tiempo por Francia, y que por un juramento solemne se había ligado para siempre con ella. El emir Kaled, gran capitan de los "gums" africanos, ha ganado en las orillas del Iser la Cruz de Guerra con varias palmas y la roseta de la Legión de Honor.

Pero los jefes de los árabes no fueron los únicos en distinguirse. Los negros del Senegal y de Dahomey con los príncipes Kondoer, Samba Toures, (hijos de reyes que eran, hace veinticinco años, enemigos de Francia) a la cabeza, han asistido a las más sangrientos asaltos y a las más gloriosas batallas.

El aparato— Dos príncipes [illegible] Saliffon, hijo del ex rey de Guinea y Kader Madenba, hijo [illegible] Sudán, alistados como [illegible] soldados, sirven [illegible] en las valientes tropas negras [illegible] de los alemanes. Los [illegible] heridos varias veces [illegible] en activo con algunas [illegible] honrosas citaciones [illegible]

[illegible] materia de lealtad [illegible] en tantas otras [illegible] había equivocado [illegible] no retuvo [illegible] Francia [illegible] ejércitos de [illegible] la guerra [illegible] africana [illegible]

Las canciones de la guerra

[illegible] de la guerra [illegible] de todas la [illegible]

[illegible] "E par [illegible]

[illegible] Estas [illegible] los cantos de [illegible] expedicionario [illegible] A sus acordes [illegible] a la muerte.

La tercera [illegible] que comenzó a popularizarse [illegible] fué traducida la letra al francés y cantada tanto en las islas del Reino Unido como en las ciudades y los campos de Francia, fué otra titulada "When we've Wound up the Watch of the Rhine" ("Cuando le hayamos dado cuerda a la guardia del Rhin"), cuya música [illegible] del famoso compositor de aires populares Dareski.

[illegible] tres baladas [illegible]

[illegible]

San Antonio generalísimo

[illegible]

BANCOS

BANCO DE LONDRES Y RIO DE LA PLATA — [illegible]

Abona por año	Papel	Oro
Por depósitos en c. c.	sin int.	sin int.
Id. a la vista, con [illegible]	sin int.	sin int.
Id. a plazo fijo de 3 meses	3	1
Id. id. a plazo de 6 meses	3 1|2	1
Por depósitos en Caja de Ahorros hasta $ 10.000 papel, después de 60 días	4	[illegible]
Cobra por año: Por adelantos en c. c.	[illegible]	[illegible]

Depósitos [illegible] en las siguientes sucursales: Once, 25 de Septiembre [illegible], Bernardo de Irigoyen, Boca y Barracas. Sucursales en Chile: Santiago y Valparaíso.

Buenos Aires, [illegible] — Hermes Ley, Parry Scott, gerentes.